



## LAPORAN RINGKAS

# KAJIAN IMPAK PELAKSANAAN PERINTAH KAWALAN PERGERAKAN 1.0 (PKP1.0) KE ATAS RAKYAT MALAYSIA

**InsPeK UMK**  
**2021**

Oleh:

Pasukan Penyelidik  
Institut Penyelidikan dan Pengurusan Kemiskinan (InsPeK)  
**UNIVERSITI MALAYSIA KELANTAN**

# **LAPORAN RINGKAS**

## **KAJIAN IMPAK PELAKSANAAN PERINTAH KAWALAN PERGERAKAN 1.0 (PKP1.0) KE ATAS RAKYAT MALAYSIA**

### **Pasukan Penyelidik**

Prof. Madya Dr. Wan Ahmad Amir Zal Bin Wan Ismail  
Dr. Ahmad Fahme Bin Mohd Ali  
Prof. Madya Ts. Dr. Zailani Bin Abdullah  
Prof. Madya Dr. Azwan Bin Abdullah  
Dr. Noor Hisham Bin Md Naw  
Dr. Nurhanan Binti Abdul Rahman  
Dr. Tengku Fauzan Binti Tengku Anuar  
Encik Wan Azlee Bin Hj. Wan Abdullah  
Puan Wan Suzanna Aafanii Adeeba Binti Wan Ibrahim  
Dr. Tuan Muhammad Zukri Bin Tuan Sembok  
Encik Hafizi Bin Mat Salleh  
Puan Siti Asma Binti Md Rasdi

**Institut Penyelidikan dan Pengurusan Kemiskinan (InsPeK)**

**UNIVERSITI MALAYSIA KELANTAN**

waamirzal@umk.edu.my / inspek@umk.edu.my

Copyright © InsPeK UMK, 2021

### **Hakcipta terpelihara InsPeK UMK, 2021**

Hakcipta adalah terpelihara. Setiap bahagian daripada terbitan ini tidak boleh diterbitkan semula, disimpan untuk pengeluaran atau dipindahkan kepada bentuk lain, sama ada dengan cara elektronik, mekanikal, gambar, rakaman dan sebagainya tanpa mendapat izin daripada Institut Penyelidikan dan Pengurusan Kemiskinan (InsPeK), Universiti Malaysia Kelantan.

### **Judul dan nama penulis:**

Laporan Ringkas Kajian Impak Pelaksanaan Perintah Kawalan Pergerakan 1.0 (PKP1.0) Ke Atas Rakyat Malaysia/ Wan Ahmad Amir Zal Bin Wan Ismail, Ahmad Fahme Bin Mohd Ali, Zailani Bin Abdullah, Azwan Bin Abdullah, Noor Hisham Bin Md Naw, Nurhanan Binti Abdul Rahman, Tengku Fauzan Binti Tengku Anuar, Wan Azlee Bin Hj. Wan Abdullah, Wan Suzanna Aafanii Adeeba Binti Wan Ibrahim, Tuan Muhammad Zukri Bin Tuan Sembok, Hafizi Bin Mat Salleh dan Siti Asma Binti Md Rasdi.

### **Diterbitkan oleh:**

Institut Penyelidikan dan Pengurusan Kemiskinan (InsPeK),  
Universiti Malaysia Kelantan,  
16300 Bachok, Kelantan



waamirzal@umk.edu.my / inspek@umk.edu.my

LAPORAN RINGKAS  
KAJIAN IMPAK PELAKSANAAN PERINTAH KAWALAN PERGERAKAN 1.0 (PKP1.0)  
KE ATAS RAKYAT MALAYSIA

HALAMAN

<b>Perkara</b>	<b>Halaman</b>
<b>1.0 RINGKASAN EKSEKUTIF</b>	<b>1</b>
<b>2.0 PENGENALAN</b>	<b>2</b>
<b>3.0 BAGAIMANA MALAYSIA MEMBERI REAKSI KEPADA PANDEMIK COVID-19?</b>	<b>2</b>
<b>4.0 METODOLOGI KAJIAN</b>	<b>4</b>
<b>5.0 HASIL KAJIAN</b>	<b>4</b>
<b>6.0 POLA PERBELANJAAN SEBELUM DAN SEMASA PERINTAH KAWALAN PERGERAKAN 1.0 (PKP1.0)</b>	<b>4</b>
<b>7.0 IMPAK PERINTAH KAWALAN PERGERAKAN 1.0 (PKP1.0)</b>	<b>8</b>
7.1 Perkara yang dibimbangkan responden	8
7.2 Kemampuan bekalan makanan untuk bertahan	12
7.3 Kesan PKP ke atas sumber pendapatan atau simpanan	14
7.4 Kecukupan sumber pendapatan atau simpanan	17
<b>8.0 PEMULIHAN SEBAGAI REAKSI KEPADA PERINTAH KAWALAN PERGERAKAN 1.0 (PKP1.0)</b>	<b>20</b>
8.1 Tempoh kemampuan kewangan	20
8.2 Strategi untuk kembali pulih	23
<b>9.0 KESIMPULAN</b>	<b>27</b>

## 1.0 RINGKASAN EKSEKUTIF

Pandemik Covid-19 telah memberi kesan pelbagai aspek kepada semua lapisan masyarakat di Malaysia. Ia bukan sahaja menekankan kesejahteraan hidup rakyat, tetapi juga mencipta bentuk kemiskinan baharu yang dikenali sebagai kemiskinan situasi (situational poverty) dan merencatkan usaha untuk pulih kemudiannya. Bagi mengekang impak yang lebih buruk dari pandemik Covid-19, Malaysia telah mengambil tindakan drastik yang mempunyai matlamat dua dalam satu, iaitu untuk memutuskan rantaian jangkitan COVID-19 dan tidak terlalu menjejaskan ekonomi negara. Secara khususnya, tindakan yang diambil oleh Malaysia adalah dengan memperkenalkan Perintah Kawalan Pergerakan (PKP). Justeru, kajian ini dilaksanakan untuk memahami impak dari pelaksanaan PKP1.0 dengan meneliti pola perbelanjaan, impak dan strategi digunakan oleh rakyat Malaysia untuk kembali pulih. Kajian telah dilaksanakan oleh InsPeK UMK dengan mengumpulkan data dari pelbagai lapisan masyarakat di Malaysia dengan menggunakan platform dalam talian, iaitu Google Form. Hasil kajian mendapati bahawa pelaksanaan PKP1.0 telah memberi kesan yang berbeza-beza mengikut latar belakang responden. Perbezaan yang paling ketara adalah pada empat (4) dimensi, iaitu status pekerjaan, sektor pekerjaan, mode memperoleh pendapatan dan pendapatan bulanan. Data menunjukkan kelompok yang kehilangan pekerjaan semasa dan selepas PKP1.0, bekerja sendiri, mode memperoleh pendapatan secara tidak tetap dan berpendapatan rendah adalah paling teruk terkesan dari pelaksanaan PKP1.0. Justeru mereka digelar sebagai kelompok terancam. Pola perbelanjaan mereka turut berubah sebelum dan semasa PKP1.0 yang mana mereka lebih berhati-hati berbelanja dan mengutamakan perbelanjaan yang asas serta penting sahaja. Mereka sememangnya bimbang dengan jangkitan Covid-19, namun lebih ketara mereka bimbang pada masalah berkaitan wang belanja harian yang tidak mencukupi, kekurangan wang untuk membeli bekalan makanan dan kehilangan pekerjaan. Mereka turut bimbang dengan sumber pendapatan selepas PKP1.0 dan simpanan yang semakin berkurangan atau tiada langsung. Selain itu, kesan ketara dari PKP1.0 bagi kelompok terancam ini adalah hilang sumber pendapatan, dan ini memberi ancaman kepada kecukupan sumber pendapatan dan simpanan mereka. Antara strategi yang digunakan untuk memulihkan pendapatan mereka adalah, selain dari meneruskan kerja yang ada, mereka juga cuba mencari sumber pendapatan baharu dan cuba mendapatkan bantuan daripada pelbagai pihak, khususnya daripada pihak kerajaan.

## 2.0 PENGENALAN

- 2.1 Tidak boleh dinafikan bahawa Covid-19 telah memberi kesan pelbagai sudut kepada semua lapisan masyarakat, termasuklah membentuk insiden kemiskinan baharu. Menurut *World Economic Forum* (2020), diandaikan sebanyak 20 peratus insiden kemiskinan di seluruh negara meningkat sebagai kesan langsung dari Covid-19. Manakala menurut World Bank (2020), dijangkakan seramai 40 juta hingga 60 juta pertambahan individu menjadi miskin di seluruh dunia akibat daripada pandemik Covid-19. Jumlah tersebut menyumbang sebanyak 0.3 peratus hingga 0.7 peratus kepada peratusan kemiskinan global, dan meningkatkan kemiskinan global menjadi 9 peratus (World Bank, 2020).
- 2.2 Kesan berantainya pula menyebabkan berlakunya kemiskinan situasi (*situational poverty*) yang mana bukan sahaja menyebabkan komuniti miskin terus terperangkap dalam kemiskinan, tetapi boleh menyebabkan kelompok pendapatan rendah dan menengah turut menjadi miskin (Payne, 2009). Menurut Jensen (2009), *situational poverty* merujuk kepada keadaan tertentu yang menyebabkan individu menjadi miskin secara tiba-tiba. Definisi tersebut memberi maksud bahawa *situational poverty* memberi kesan langsung kepada dua kelompok berbeza, iaitu kelompok pertama kumpulan miskin yang sememangnya miskin; dan kelompok kedua adalah kelompok yang menjadi miskin disebabkan oleh peristiwa yang berlaku.
- 2.3 Kemiskinan situasi juga disebabkan oleh faktor lain, antaranya ialah kehilangan pekerjaan, kematian ketua isi keluarga, perceraian, ditimpa kemalangan atau sakit kronik. Dalam konteks sekarang, pandemik Covid-19 telah menjejaskan pendapatan banyak pihak, termasuklah menyebabkan kehilangan pekerjaan atau mendapat gaji separuh. Namun, kebiasaannya ia hanya berlaku dalam tempoh sementara sahaja.
- 2.4 Khususnya dalam kalangan kelompok berpendapatan rendah dan sederhana, mereka sangat terancam dan mudah terjejas dengan krisis, dan berkemungkinan akan terjerumus dalam kemiskinan serta menjadi kelompok miskin serta-merta. Inilah keunikan kemiskinan situasi yang mana ia bukan hanya berlaku pada kelompok yang sedia miskin (pendapatan RM980 sebulan) atau *generational poor* sahaja, sebaliknya juga melibatkan kelompok berpendapatan rendah (pendapatan RM980 hingga RM2,614 sebulan), kelompok pendapatan pertengahan rendah (RM2,614 hingga RM4360 sebulan) dan kelompok pendapatan pertengahan tinggi atau M40 (RM4,360 hingga RM9,619). Pengkategorian ini merupakan kluster pendapatan isi rumah yang digunakan di Malaysia (ICU, 2016).

## 3.0 BAGAIMANA MALAYSIA MEMBERI REAKSI KEPADA PANDEMIK COVID-19?

- 3.1 Sedar dengan kesan negatif dari pandemik Covid-19, Malaysia telah mengambil tindakan yang drastik namun tersusun. Tindakan tersebut mempunyai matlamat dua dalam satu, iaitu untuk memutuskan rantai jangkitan COVID-19 dalam kalangan penduduk di Malaysia, dan dalam masa yang sama tidak terlalu menjejaskan ekonomi negara.

- 3.2 Justeru, tindakan yang diambil oleh Malaysia ialah dengan memperkenalkan Perintah Kawalan Pergerakan 1.0 (PKP1.0). PKP 1.0 adalah berbeza dari lockdown atau emergency order, yang mana rakyat Malaysia bukannya dihalang dari melakukan aktiviti harian semua sekali. Sebaliknya mereka digesa 'stay at home', di samping mereka masih dibolehkan keluar untuk mendapatkan keperluan harian mereka dengan kawalan operasi prosedur yang ketat.
- 3.3 Secara ringkasnya, PKP yang diperkenalkan oleh Malaysia mempunyai empat kategori berbeza, dan setiap fasa tersebut mempunyai tempoh dan syarat yang khusus. Empat kategori perintah kawalan tersebut ialah:
- 1) Perintah Kawalan Pergerakan (PKP);
  - 2) Perintah Kawalan Pergerakan Bersyarat (PKPB);
  - 3) Perintah Kawalan Pergerakan Diperketatkan (PKPD); dan
  - 4) Perintah Kawalan Pergerakan Pemulihan (PKPP).
- 3.4 Pada peringkat awal (setakat dilaksanakan pada tahun 2020), setiap kategori perintah kawalan tersebut mempunyai pecahan fasa dan tarikh yang berbeza. Bagi jenis pertama yang dikenali sebagai PKP, terdapat empat fasa, iaitu sehingga kini mempunyai empat fasa, iaitu 1) Fasa 1: 18 Mac hingga 31 Mac 2020; 2) Fasa 2: 01 April hingga 14 April 2020; 3) Fasa 3: 15 April hingga 28 April 2020; 4) Fasa 4: 29 April hingga 12 Mei 2020.
- 3.5 PKPB pula hanya mempunyai satu fasa sahaja, iaitu pada 13 Mei hingga 09 Jun 2020. Begitu juga dengan PKPP, hanya ada satu fasa sahaja setakat laporan ini dihasilkan, iaitu pada 10 Jun hingga 31 Ogos 2020. Manakala PKPD hanya dilaksanakan di kawasan merah sahaja, iaitu kawasan yang mempunyai jumlah pesakit terjangkit yang tinggi. Secara keseluruhannya, PKP di Malaysia melibatkan enam fasa, iaitu 1) Fasa 1: 18 Mac hingga 31 Mac 2020; 2) Fasa 2: 01 April hingga 14 April 2020; 3) Fasa 3: 15 April hingga 28 April 2020; 4) Fasa 4: 29 April hingga 12 Mei 2020.
- 3.6 Pelaksanaan PKP sudah pasti memberi kesan langsung kepada ekonomi di Malaysia. Menurut *Malaysian Institute of Economic Research* (MIER) (2020), dijangkakan sebanyak 951,000 orang akan kehilangan pekerjaan yang mana sebanyak 647,000 orang adalah dari kalangan pekerja yang tidak mahir dan 303,000 orang pekerja mahir.
- 3.7 Jika dikhususkan kesannya ke atas sektor Perusahaan Kecil dan Sederhana (PKS), kesan COVID-19 telah menyebabkan sebanyak 95 peratus PKS berhadapan dengan penurunan dalam jualan, 80 peratus pula berdepan dengan tutup sementara; dan 93 peratus perniagaan menjadi tidak stabil selama 6 bulan (PRIHATIN, 2020). Juga, PKS bukan sahaja tidak dapat meneruskan aktiviti perniagaan rutin mereka, tetapi ada kemungkinan mereka akan berhadapan dengan kemuflihan yang mana dijangkakan sebanyak 480,000 PKS berpotensi untuk bankrap dan sekitar 8 juta orang akan kehilangan pekerjaan (PRIHATIN, 2020).

3.8 Realiti ini disokong pula dengan data yang dikongsikan oleh Jabatan Perangkaan Malaysia (DOSM) (2020) yang mendapati sebanyak 53.4 peratus firma perniagaan hanya mampu bertahan selama 1 hingga 2 bulan sahaja sekiranya memberi kemudahan cuti bergaji penuh atau separuh gaji diberikan kepada pekerja. Lebih teruk apabila sebanyak 67.8 peratus firma perniagaan tidak mempunyai sumber pendapatan sepanjang tempoh PKP. Dari sisi pekerja pula, data DOSM menunjukkan sebanyak 46.6 peratus responden telah kehilangan pekerjaan sepanjang PKP fasa pertama diisytiharkan (DOSM, 2020).

3.9 Justeru, bagi memahami realiti bagaimana pelaksanaan PKP1.0 memberi impak kepada rakyat Malaysia, maka ini telah dilaksanakan.

#### 4.0 METODOLOGI KAJIAN

4.1 Kajian ini dilaksanakan untuk menilai kesan pelaksanaan Perintah Kawalan Pergerakan 1.0 (PKP1.0) di Malaysia dengan menggunakan pendekatan kuantitatif sepenuhnya dan menggunakan reka bentuk tinjauan (survey). Borang soal selidik khusus telah dibina oleh pakar di InsPeK UMK.

4.2 Borang soal selidik mempunyai tiga (3) bahagian utama, dan tidak termasuk bahagian demografi. Tiga bahagian tersebut adalah 1) pola perbelanjaan responden; 2) impak PKP dan 3) strategi pemulihan yang digunakan oleh responden. Setiap bahagian tersebut dioperasionalkan pula kepada empat (4) dimensi khusus, iaitu:

- 1) **Status pekerjaan:** i) bekerja sebelum dan semasa PKP (tidak hilang pekerjaan dan mempunyai gaji penuh); ii) bekerja sebelum PKP dan hilang pekerjaan semasa PKP; dan iii) hilang pekerjaan semasa dan selepas PKP.
- 2) **Sektor pekerjaan:** i) Sendiri; ii) Swasta; dan iii) Kerajaan.
- 3) **Mode memperoleh pendapatan:** i) Gaji berasaskan tugas; ii) Gaji berasaskan jam; iii) Gaji berasaskan mingguan; iv) Gaji berasaskan bulanan; dan v) Gaji berasaskan permintaan.
- 4) **Pendapatan sebulan:** i) RM580 ke bawah; ii) RM580 hingga RM980; iii) RM981 hingga RM2614; iv) RM2615 hingga RM4360; v) RM4361 hingga RM9619; dan vi) RM9620 dan ke atas.

4.3 Data dikumpulkan dari pelbagai lapisan masyarakat di Malaysia dengan menggunakan platform dalam talian, iaitu Google Form.

#### 5.0 HASIL KAJIAN

5.1 Hasil kajian dipamerkan dalam tiga kategori, iaitu 1) pola perbelanjaan untuk mendapatkan keperluan asas sebelum dan semasa PKP1.0, 2) impak PKP1.0 ke atas pendapatan dan perbelanjaan, dan 3) strategi pemulihan yang digunakan. Setiap data dipecahkan pula kepada empat (4) kategori utama, iaitu 1) status pekerjaan, 2) sektor pekerjaan, 3) mode memperoleh pendapatan, 4) jumlah pendapatan sebulan.

## 6.0 POLA PERBELANJAAN SEBELUM DAN SEMASA PERINTAH KAWALAN PERGERAKAN 1.0 (PKP1.0)

- 6.1 Jadual 6.1 menunjukkan data berkaitan pola perbelanjaan responden sebelum dan semasa perintah kawalan pergerakan 1.0 (PKP1.0). Hasil kajian mendapati pola perbelanjaan antara tiga status pekerjaan adalah berbeza untuk tujuh tempoh berbeza. Data responden yang bekerja sebelum PKP dan hilang pekerjaan semasa PKP, menunjukkan perubahan pola yang ketara, iaitu semasa PKP, perbelanjaan meningkat dengan ketara. Manakala kelompok yang hilang pekerjaan semasa dan selepas PKP cenderung untuk mengekalkan pola perbelanjaan yang diamalkan sebelum hilang pekerjaan, dan mengubah sedikit dengan membuat perbelanjaan pada hujung bulan yang menyebabkan peningkatan pola perbelanjaan kepada 1 bulan sekali.
- 6.2 Data mengikut sektor pekerjaan responden menunjukkan pekerja dari sektor swasta dan kerajaan, pola perbelanjaan sebelum PKP adalah hampir sama, iaitu rata-rata berbelanja setiap hari, tiga hari sekali dan 1 minggu sekali. Manakala responden yang bekerja sendiri mempunyai perbelanjaan yang lebih tinggi dalam tempoh berbelanja setiap hari dan sama dengan sektor lain, iaitu tiga hari sekali. Namun, apabila berlakunya PKP, pola perbelanjaan responden dari ketiga-tiga sektor menjadi hampir sama, iaitu setiap tiga hari sekali dan 1 minggu sekali.
- 6.3 Data yang dipecahkan mengikut sektor pekerjaan pula menunjukkan bahawa aling ketara perbezaan adalah bagi responden yang memperoleh gaji berasaskan mingguan, iaitu mereka tidak membuat perbelanjaan secara bulanan, sama ada sebelum atau semasa berlakunya PKP. Malah pola perbelanjaan mereka berubah dan tidak stabil kerana, terdapat pengubahsuaian pola perbelanjaan. Sebelum PKP, ada yang berbelanja setiap 5 hari sekali, namun apabila berlaku PKP, mereka tidak lagi berbelanja setiap 5 hari sekali. Perbelanjaan mereka juga menjadi tidak menentu, kerana berbelanja hanya mengikut keadaan tertentu yang tidak pasti. Pola ini disebabkan oleh mereka kehilangan pendapatan semasa berlakunya PKP. Manakala bagi kategori lain, pola perbelanjaan juga tidak sama sebelum berlakunya PKP. Namun, semasa berlaku PKP, pola perbelanjaan mereka menunjukkan persamaan pada tempoh tertentu, iaitu perbelanjaan pada setiap 1 minggu sekali.
- 6.4 Data menunjukkan pola perbelanjaan adalah berbeza mengikut pendapatan sebulan. Paling ketara berlaku perbezaan adalah responden yang berpendapatan RM9620 dan ke atas yang mana lebih kerap berbelanja setiap hari dan 1 minggu sekali sebelum PKP. Namun, apabila berlakunya PKP, pola perbelanjaan menjadi hampir sama dengan kategori pendapatan lain, iaitu perbelanjaan berlaku pada setiap tiga hari dan 12 minggu sekali. Responden berpendapatan bawah RM580 sebulan menunjukkan pola yang berbeza, iaitu lebih kerap berbelanja pada setiap tiga hari pada sebelum PKP. Apabila berlakunya PKP, pola perbelanjaan berlaku pengubahsuaian, iaitu mereka mengurangkan perbelanjaan dari setiap 3 hari kepada perbelanjaan setiap 1 minggu sebagaimana responden dalam kategori lain. Namun, ada yang mengekalkan perbelanjaan 1 bulan sekali dan lain-lain tempoh yang tidak konsisten.

- 6.5 Berkaitan dengan data mengikut pecahan jantina, didapati pola perbelanjaan adalah berbeza dari aspek tempoh masa berbelanja. Pola perbelanjaan golongan wanita ditumpukan kepada 3 hari sekali dan 1 minggu sekali. Sedangkan sebelum PKP dilaksanakan, perbelanjaan ditumpukan kepada hampir setiap hari. Sementara bagi golongan lelaki, mereka mula menukar gaya berbelanja sebelum setiap hari dan 3 hari sekali, kepada berbelanja setiap 3 hari sekali dan seminggu sekali.
- 6.6 Dari aspek umur pula, pola berbelanja sebelum PKP kebanyakannya ditumpukan kepada setiap hari dan 3 hari sekali. Namun apabila berlakunya PKP, perbelanjaan untuk setiap 3 hari sekali semakin meningkatkan, dan ketara sekali peningkatan adalah pada setiap 1 minggu sekali. Pola perbelanjaan ini menunjukkan pola hampir sama pada kategori umur yang berbeza.

**LAPORAN RINGKAS**  
**KAJIAN IMPAK PELAKSANAAN PERINTAH KAWALAN PERGERAKAN 1.0 (PKP1.0)**  
**KE ATAS RAKYAT MALAYSIA**

Jadual 6.1. Pola Perbelanjaan Responden Sebelum dan Semasa Perintah Kawalan Pergerakan 1.0 (PKP1.0) (%).

		Setiap hari		3 hari sekali		5 hari sekali		1 minggu sekali		2 minggu sekali		1 bulan sekali		Lain-lain	
		Sebelum	Semasa	Sebelum	Semasa	Sebelum	Semasa	Sebelum	Semasa	Sebelum	Semasa	Sebelum	Semasa	Sebelum	Semasa
Status pekerjaan	Bekerja sebelum dan semasa PKP (tidak hilang pekerjaan dan gaji penuh)	19.2	3.8	23.8	29.8	8.4	15.4	33.0	32.3	11.2	12.9	3.9	4.4	0.5	1.4
	Bekerja sebelum PKP dan hilang pekerjaan semasa PKP	21.0	5.0	33.1	34.3	8.8	16.0	19.9	29.8	12.2	9.4	3.3	3.3	1.7	2.2
	Hilang pekerjaan semasa dan selepas PKP	29.4	2.9	29.4	29.4	5.9	17.6	20.6	26.5	5.9	8.8	5.9	11.8	2.9	2.9
Sektor pekerjaan	Sendiri	29.5	5.1	31.4	35.3	5.8	16.7	18.6	29.5	9.0	6.4	3.8	3.2	1.9	3.8
	Swasta	18.2	4.5	20.4	28.7	9.2	15.6	31.5	31.8	14.6	12.4	5.4	6.1	0.6	1.0
	Kerajaan	18.1	3.4	26.8	30.3	8.6	15.3	32.9	32.3	10.0	13.6	3.1	3.9	0.5	1.4
Mode memperoleh pendapatan	Gaji berasaskan tugas	17.3	4.5	26.4	30	9.1	14.5	31.8	31.8	6.4	11.8	5.5	4.5	3.6	2.7
	Gaji berasaskan jam	18.5	7.4	29.6	40.7	7.4	22.2	29.6	11.1	7.4	14.8	7.4	3.7	0	0
	Gaji berasaskan mingguan	31.3	12.5	43.8	56.3	18.8	0	0	25	6.3	0	0	0	0	6.3
	Gaji berasaskan bulanan	19.1	3.8	24	29.1	8.4	15.4	32.5	32.9	12	12.9	3.8	4.8	0.3	1.3
	Gaji berasaskan permintaan	26.2	2.8	32.7	35.5	6.5	18.7	16.8	29	13.1	8.4	2.8	2.8	1.9	2.8
Pendapatan sebulan	RM580 ke bawah	18.6	7.0	39.5	30.2	11.6	18.6	11.6	27.9	11.6	9.3	4.7	4.7	2.3	2.3
	RM580 hingga RM980	21.2	7.6	33.3	35.4	9.1	15.2	21.2	25.8	7.6	6.1	7.6	4.5	0	4.5
	RM981 hingga RM2614	19.0	2.9	25.1	27	9.8	17.5	30.2	31.7	12.1	15.6	2.9	4.4	1.0	1.0
	RM2615 hingga RM4360	19.4	4.1	26.1	30.6	6.0	16	30.6	31.3	13.1	10.4	4.5	6.7	0.4	0.7
	RM4361 hingga RM9619	19.0	2.9	25.2	34.2	9.4	13.5	33.5	33.9	10	11.6	1.9	2.3	1.0	1.6
	RM9620 dan ke atas	29.3	8.6	8.6	24.1	3.4	12.1	37.9	31	8.6	13.8	12.1	5.2	0	5.2
Jantina	Lelaki	22.4	5.6	27.8	40.2	9.8	15.3	27.1	26.7	9.6	8.0	2.7	2.9	.7	1.3
	Wanita	17.9	2.8	23.9	23.4	7.4	15.7	32.8	35.4	2.5	15.2	4.8	5.6	0.8	1.8
Umur	18-25	21.2	4.5	25.8	30.3	6.1	12.1	33.3	37.9	9.1	13.6	4.5	0	0	1.5
	26-30	13.8	5.2	24.1	22.4	9.8	16.7	25.3	31.0	17.8	14.4	8.0	9.2	1.1	1.1
	31-40	20.1	3.2	25.2	27.9	9.4	18.5	31.6	30.9	10.5	13.7	3.2	5.0	0	0.7
	41-60	22.3	4.2	27.1	37.7	7.2	12.5	30.5	31.8	9.3	9.3	2.4	1.9	1.3	2.7
	61 dan ke atas	0	0	0	16.7	0	0	50.0	33.3	16.7	0	16.7	33.3	16.7	16.7

## 7.0 IMPAK PERINTAH KAWALAN PERGERAKAN 1.0 (PKP1.0)

Impak PKP1.0 diperhatikan berasaskan empat (4) sudut, iaitu 1) Perkara yang dibimbangkan responden; 2) Kesan ke atas sumber pendapatan atau simpanan; 3) Kecukupan sumber pendapatan atau simpanan; dan 4) Kemampuan bekalan makanan untuk bertahan.

### 7.1 Perkara yang dibimbangkan responden

Perkara pertama yang diteliti dalam kajian ini berkaitan dengan impak PKP ke atas responden ialah berkaitan perkara yang mereka bimbang sebaik sahaja PKP dilaksanakan (rujuk Jadual 7.1). Lapan (8) perkara yang diteliti dari kajian ini, iaitu:

- 1) Tidak mempunyai simpanan untuk kegunaan semasa kecemasan;
- 2) Jangkitan Covid-19;
- 3) Wang belanja harian tidak mencukupi;
- 4) Kekurangan wang untuk membeli bekalan makanan;
- 5) Wang simpanan berkurangan;
- 6) Kemampuan untuk membayar bil bulanan;
- 7) Kemampuan untuk membayar hutang; dan
- 8) Kehilangan pekerjaan.

7.1.1 Merujuk kepada Rajah 7.1, responden yang bekerja sebelum dan semasa PKP (tidak hilang pekerjaan dan gaji penuh), perkara yang paling dibimbangkan mereka ialah berkaitan dengan jangkitan Covid-19 (58.2%). Namun, bagi responden yang bekerja sebelum PKP dan hilang pekerjaan semasa PKP, perkara yang dibimbangkan ialah jangkitan Covid-19 (25.4%), kekurangan wang untuk membeli bekalan makanan (17.7%) dan kehilangan pekerjaan (14.9%). Manakala responden yang hilang pekerjaan semasa dan selepas PKP, perkara yang mereka bimbangkan adalah tidak mempunyai simpanan untuk kegunaan semasa kecemasan (26.5%), jangkitan Covid-19 dan kekurangan wang untuk membeli bekalan makanan (masing-masing 17.6%) dan kehilangan pekerjaan (11.8%).

Rajah 7.1. Perkara yang dibimbangkan- Status pekerjaan.

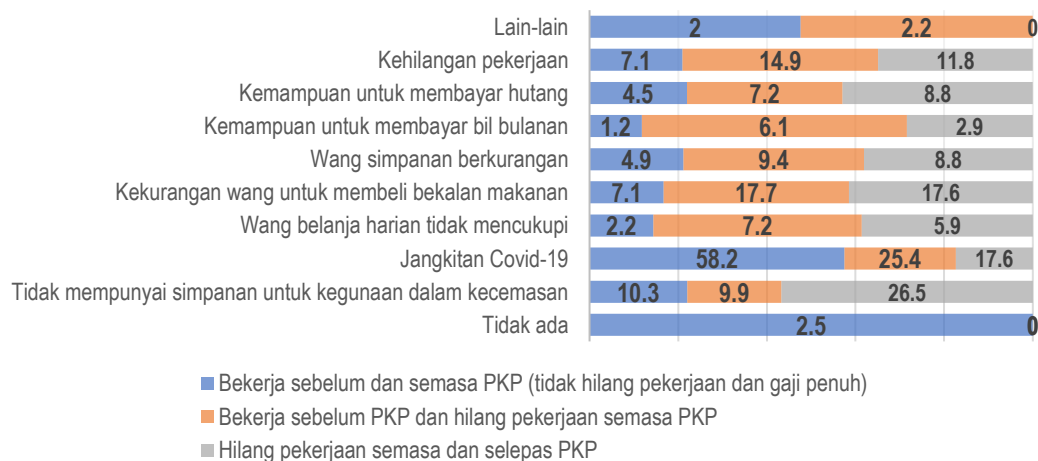

7.1.2 Rajah 7.2 menunjukkan pecahan data mengikut sektor pekerjaan yang menunjukkan kebanyakan pekerja dari sektor swasta dan kerajaan yang mempunyai gaji tetap lebih bimbang kepada jangkitan Covid-19 (masing-masing 41.% dan 63.2%). Namun bagi responden yang bekerja sendiri, mereka bimbang isu berkaitan kekurangan wang untuk membeli bekalan makanan (17.3%) dan jangkitan (26.9%).

Rajah 7.2. Perkara yang dibimbangkan- Sektor pekerjaan.

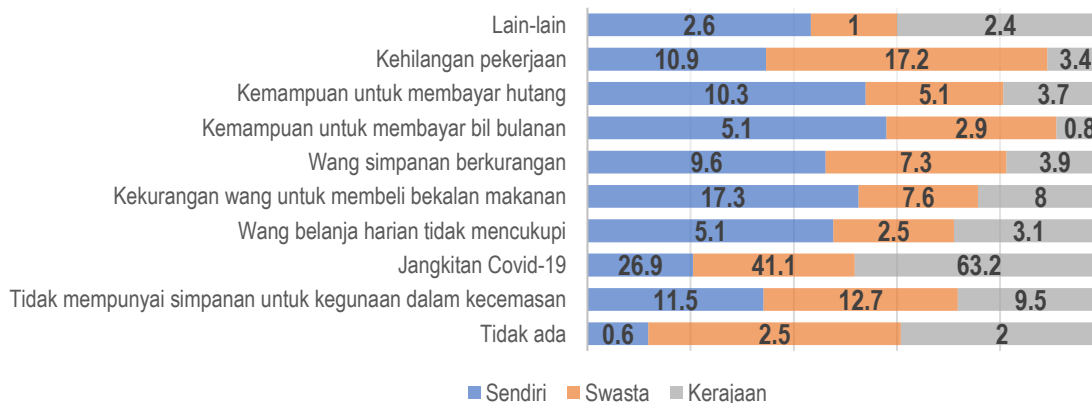

7.1.3 Rajah 7.3 menunjukkan data dengan pecahan mode memperoleh pendapatan. Data menunjukkan responden yang mempunyai gaji berdasarkan tugas adalah kebanyakannya bimbang kepada jangkitan Covid-19 (43.6%). Responden yang bergaji berdasarkan jam bimbang jangkitan Covid-19 (29.6%), kekurangan wang untuk membeli bekalan makanan dan kehilangan pekerjaan (masing-masing 22.2%). Manakala responden bergaji mingguan bimbang jangkitan Covid-19 (31.3%) dan kekurangan wang untuk membeli bekalan makanan (18.8%). Responden berpendapatan bulanan kebanyakannya bimbang kepada jangkitan Covid-19 berbanding dengan isu lain. Responden yang bergaji berdasarkan permintaan adalah bercampur-campur kebimbangan mereka dan dalam pelbagai bentuk, iaitu bimbang pada jangkitan Covid-19 (25.2%), kekurangan wang untuk membeli bekalan makanan (17.8%) dan wang simpanan berkurangan (16.3%).

Rajah 7.3. Perkara yang dibimbangkan- Mode memperoleh pendapatan.

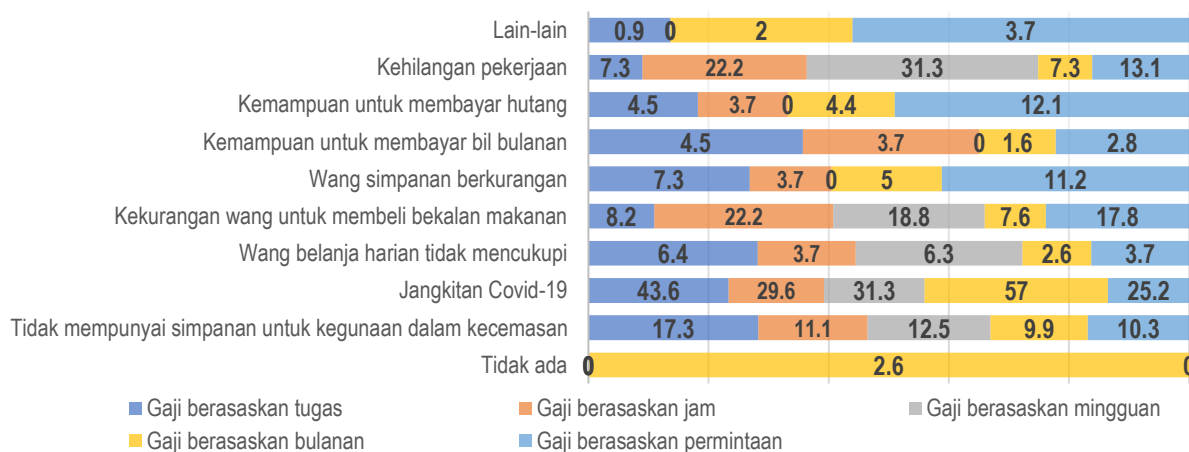

7.1.4 Rajah 7.4 adalah tentang data kebimbangan responden mengikut pecahan pendapatan sebulan. Data menunjukkan, responden yang mempunyai pendapatan RM580 ke bawah lebih bimbang kepada kekurangan wang untuk membeli bekalan makanan. Bagi responden berpendapatan RM580 hingga RM980, kebimbangan mereka adalah kepada jangkitan Covid-19 (24.2%) dan tidak mempunyai simpanan untuk kegunaan semasa kecemasan (19.7%) dan kehilangan pekerjaan (18.2%). Manakala bagi responden berpendapatan RM981 hingga RM2614, RM2615 hingga RM436, RM4361 hingga RM9619 dan RM9620 dan ke atas, mereka lebih bimbang kepada jangkitan Covid-19.

Rajah 7.4. Perkara yang dibimbangkan- Pendapatan sebulan.

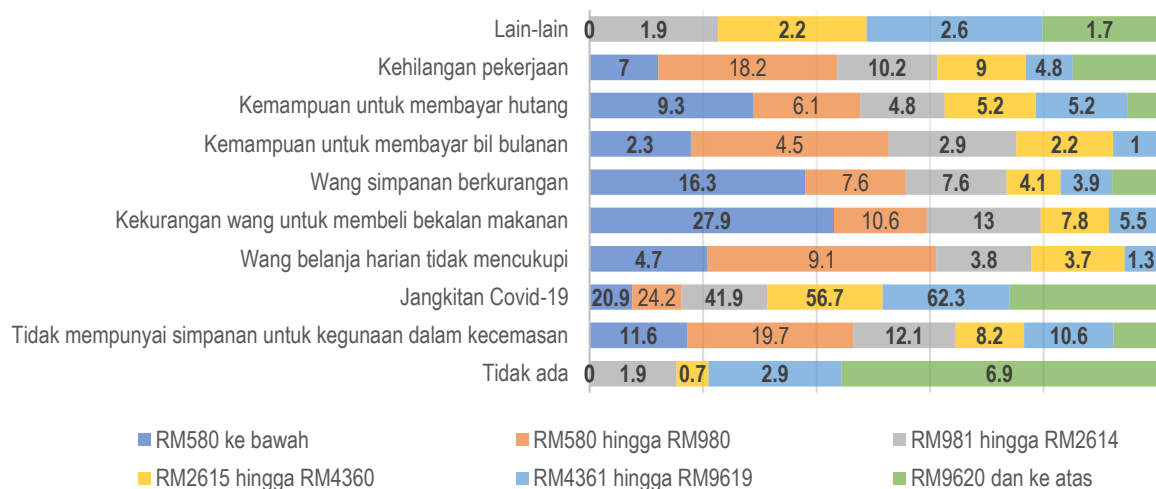

7.1.5 Data pecahan mengikut jantina pula menunjukkan perkara yang dibimbangkan ialah sama antara jantina, iaitu jangkitan Covid-19 yang mana masing-masing adalah 50 peratus dan ke atas. Bagi data pecahan umur pula menunjukkan responden yang berumur 18 hingga 25 tahun, 31 hingga 40 tahun dan 41 hingga 60 tahun mempunyai pola kebimbangan yang sama, iaitu bimbang kepada jangkitan Covid-19. Manakala responden yang berumur 61 tahun ke atas, kebimbangan mereka adalah bercampur-baur, iaitu bimbang kepada jangkitan Covid-19 paling utama dan diikuti oleh tidak mempunyai simpanan untuk kegunaan dalam kecemasan, wang simpanan berkurangan, kemampuan untuk membayar bil bulanan dan kehilangan pekerjaan dengan masing-masing 16.7 peratus.

**LAPORAN RINGKAS**  
**KAJIAN IMPAK PELAKSANAAN PERINTAH KAWALAN PERGERAKAN 1.0 (PKP1.0)**  
**KE ATAS RAKYAT MALAYSIA**

Jadual 7.1. Perkara yang dibimbangkan responden (%).

		Tidak ada	Tidak mempunyai simpanan untuk kegunaan semasa kecemasan	Jangkitan Covid-19	Wang belanja harian tidak mencukupi	Kekurangan wang untuk membeli bekalan makanan	Wang simpanan berkurangan	Kemampuan untuk membayar bil bulanan	Kemampuan untuk membayar hutang	Kehilangan pekerjaan	Lain-lain
<b>Status pekerjaan</b>	Bekerja sebelum dan semasa PKP (tidak hilang pekerjaan dan gaji penuh)	2.5	10.3	58.2	2.2	7.1	4.9	1.2	4.5	7.1	2.0
	Bekerja sebelum PKP dan hilang pekerjaan semasa PKP	0	9.9	25.4	7.2	17.7	9.4	6.1	7.2	14.9	2.2
	Hilang pekerjaan semasa dan selepas PKP	0	26.5	17.6	5.9	17.6	8.8	2.9	8.8	11.8	0
<b>Sektor pekerjaan</b>	Sendiri	0.6	11.5	26.9	5.1	17.3	9.6	5.1	10.3	10.9	2.6
	Swasta	2.5	12.7	41.1	2.5	7.6	7.3	2.9	5.1	17.2	1.0
	Kerajaan	2.0	9.5	63.2	3.1	8.0	3.9	0.8	3.7	3.4	2.4
<b>Mode memperoleh pendapatan</b>	Gaji berasaskan tugas	0	17.3	43.6	6.4	8.2	7.3	4.5	4.5	7.3	0.9
	Gaji berasaskan jam	0	11.1	29.6	3.7	22.2	3.7	3.7	3.7	22.2	0
	Gaji berasaskan mingguan	0	12.5	31.3	6.3	18.8	0	0	0	31.3	0
	Gaji berasaskan bulanan	2.6	9.9	57	2.6	7.6	5.0	1.6	4.4	7.3	2.0
	Gaji berasaskan permintaan	0	10.3	25.2	3.7	17.8	11.2	2.8	12.1	13.1	3.7
<b>Pendapatan sebulan</b>	RM580 ke bawah	0	11.6	20.9	4.7	27.9	16.3	2.3	9.3	7.0	0
	RM580 hingga RM980	0	19.7	24.2	9.1	10.6	7.6	4.5	6.1	18.2	0
	RM981 hingga RM2614	1.9	12.1	41.9	3.8	13	7.6	2.9	4.8	10.2	1.9
	RM2615 hingga RM4360	0.7	8.2	56.7	3.7	7.8	4.1	2.2	5.2	9.0	2.2
	RM4361 hingga RM9619	2.9	10.6	62.3	1.3	5.5	3.9	1.0	5.2	4.8	2.6
	RM9620 dan ke atas	6.9	5.2	72.4	0	0	3.4	0	1.7	8.6	1.7
<b>Jantina</b>	Lelaki	1.8	10.4	51.1	3.3	9.8	6.0	2.2	4.7	8.9	1.8
	Wanita	2.1	11.0	51.5	3.1	8.9	5.6	2.0	5.4	8.4	2.1
<b>Umur</b>	18 hingga 25	6.1	18.2	28.8	4.5	16.7	12.1	4.5	1.5	13.6	0
	26 hingga 30	0.6	12.1	56.3	1.7	4.6	5.7	3.4	5.2	9.2	1.1
	31 hingga 40	1.8	9.6	49.4	3.0	8.7	5.9	2.1	5.9	10.3	3.2
	41 hingga 60	2.1	11.1	55.4	4.0	10.9	4.2	1.1	4.5	5.3	1.3
	61 dan ke atas	0	16.7	33.3	0	0	16.7	16.7	0	16.7	0

## 7.2 Kemampuan bekalan makanan untuk bertahan

7.2.1 Jadual 7.2 secara umumnya menunjukkan hasil berkaitan realiti impak PKP1.0 ke atas kemampuan bekalan makanan responden untuk bertahan. Secara khususnya, Rajah 7.5 menunjukkan data mengikut status pekerjaan yang mana bagi responden yang tidak hilang pekerjaan, didapati peratus bekalan makanan mereka dapat bertahan selama 7 hari (27.5%), 14 hari dan 30 hari (masing-masing antara 21.1% dan 21.3%). Manakala yang bekerja sebelum PKP dan hilang pekerjaan semasa PKP, bekalan makanan mereka dapat bertahan antara 14 hari (22.7%) dan 7 hari (21.5%). Responden yang kehilangan pekerjaan semasa dan selepas PKP, polanya adalah tidak konsisten, iaitu dapat bertahan antara 3 hari (20.6%), 7 dan 30 hari (masing-masing 23.5%).

Rajah 7.5. Kemampuan bekalan makanan untuk bertahan- Status pekerjaan.

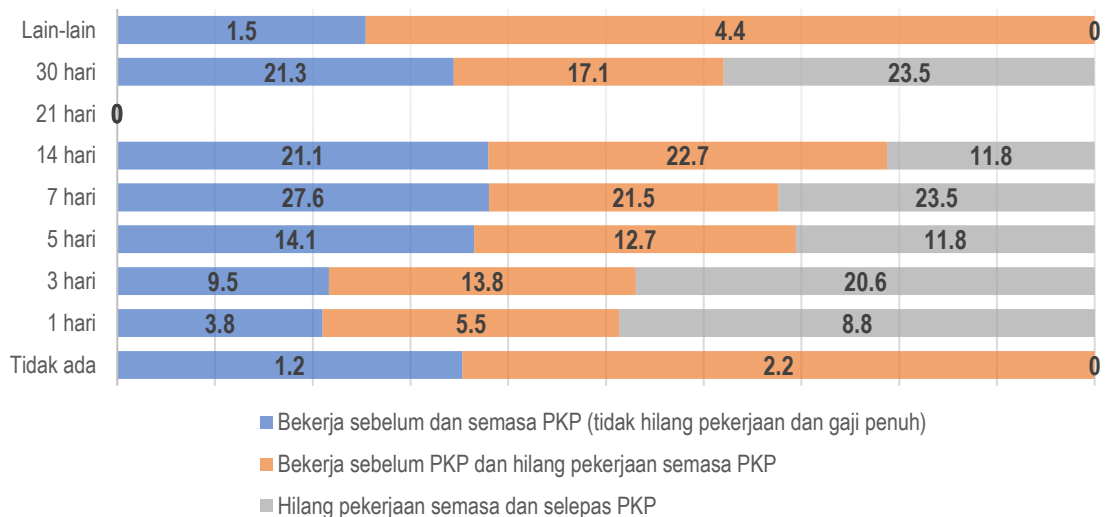

7.2.2 Pecahan mengikut sektor pekerjaan (Rajah 7.6) pula mendapati responden yang mempunyai pendapatan tetap seperti pekerjaan sektor kerajaan dan swasta pola kemampuan bekalan bertahan adalah konsisten, iaitu antara 7, 14 dan 21 hari. Namun berbeza dengan responden yang bekerja sendiri, kebanyakannya mampu bertahan selama 7 hari dan 14 hari.

Rajah 7.6. Kemampuan bekalan makanan untuk bertahan mengikut sektor pekerjaan.

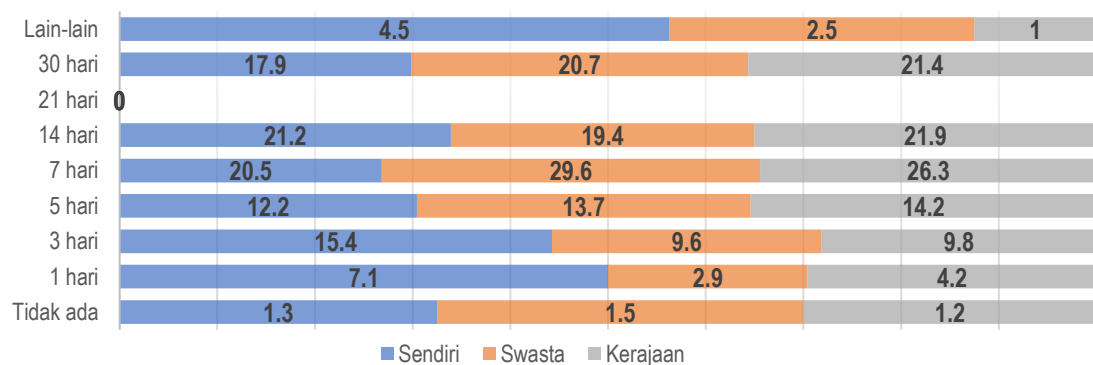

**LAPORAN RINGKAS**  
**KAJIAN IMPAK PELAKSANAAN PERINTAH KAWALAN PERGERAKAN 1.0 (PKP1.0)**  
**KE ATAS RAKYAT MALAYSIA**

7.2.3 Pecahan data mengikut mode pemerolehan gaji dari Rajah 7.7 pula menunjukkan, responden yang memperoleh gaji berasaskan tugas, kebanyakannya bekalan mampu bertahan 7 dan 14 hari. Bagi responden beroleh gaji mengikut jam, bekalan makanan mereka mampu bertahan sehingga 5 hari. Manakala responden yang menerima secara mingguan, dapat bertahan sehingga 3 hari, pendapatan bulanan rata-rata antara 7, 14 dan 30 hari. Manakala responden yang menerima gaji berasaskan permintaan, bekalan makanan dapat bertahan antara 14 dan 30 hari.

Rajah 7.7. Kemampuan bekalan makanan untuk bertahan- Mode pemerolehan gaji.

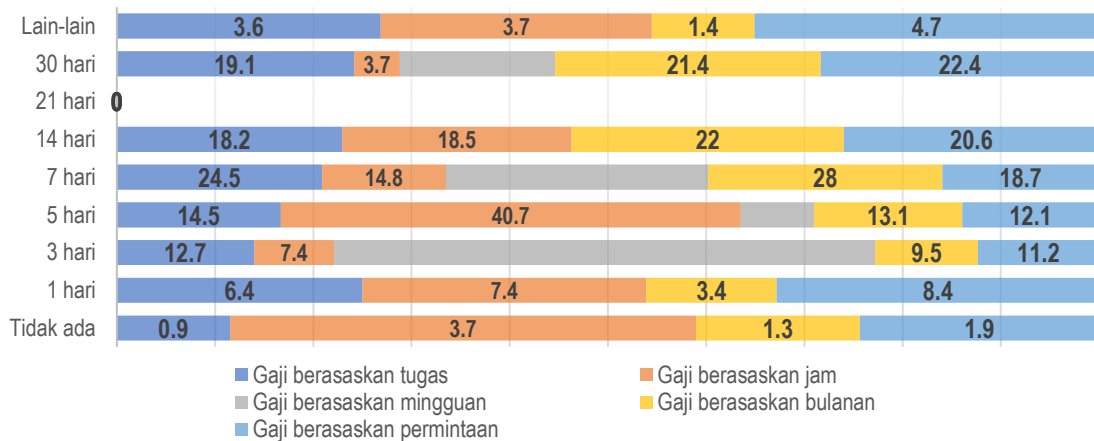

7.2.4 Data berkaitan bekalan makanan mengikut kategori pendapatan (Rajah 7.8) pula menunjukkan responden yang berpendapatan RM580 ke bawah kebanyakannya dapat bertahan selama 3 hari dan 7 hari. Responden yang berpendapatan RM580 hingga RM980 sebulan kebanyakannya mampu bertahan sehingga 7 hari. Bagi responden yang berpendapatan RM981 hingga RM2614, bekalan makanan mereka dapat bertahan sehingga 7 dan 14 hari. Responden berpendapatan RM2615 hingga RM4360 mampu bertahan 7, 14 dan 30 hari. Responden berpendapatan antara RM4361 hingga RM9619 dapat bertahan pada 7 dan 30 hari. Dan responden berpendapatan RM9620 dan ke atas mampu bertahan sehingga 30 hari.

Rajah 7.8. Kemampuan bekalan makanan untuk bertahan- Kategori pendapatan.

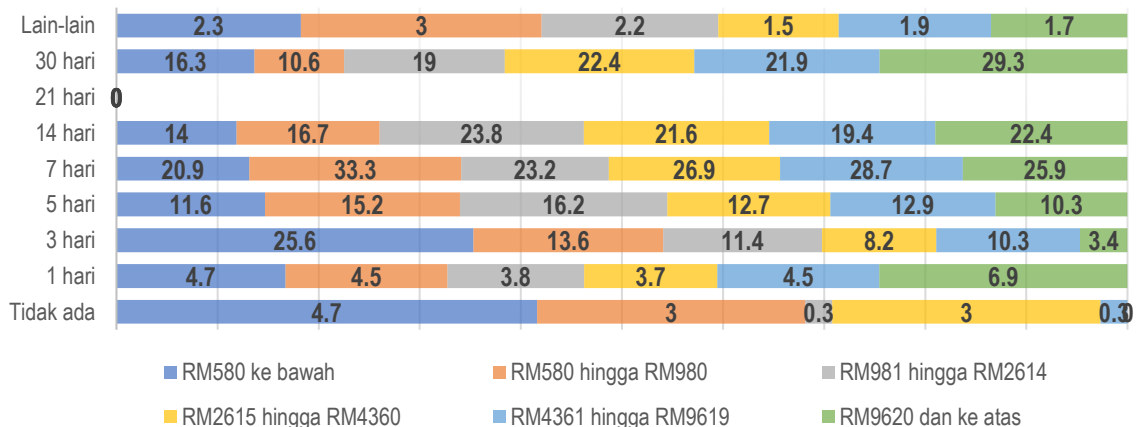

**LAPORAN RINGKAS**  
**KAJIAN IMPAK PELAKSANAAN PERINTAH KAWALAN PERGERAKAN 1.0 (PKP1.0)**  
**KE ATAS RAKYAT MALAYSIA**

7.2.5 Data mengikut pecahan jantina pula, mendapati bahawa pola bekalan makanan dapat bertahan adalah sama antara jantina yang mana kebanyakannya mampu bertahan selama 7 hari. Begitu dengan pecahan mengikut umur, polanya hampir sama yang mana bekalan makanan dapat bertahan antara 7, 14 dan 30 hari.

Jadual 7.2. Kemampuan bekalan makanan untuk bertahan (%).

		Tidak ada	1 hari	3 hari	5 hari	7 hari	14 hari	21 hari	30 hari	Lain-lain
<b>Status pekerjaan</b>	Bekerja sebelum dan semasa PKP (tidak hilang pekerjaan dan gaji penuh)	1.2	3.8	9.5	14.1	27.6	21.1	0	21.3	1.5
	Bekerja sebelum PKP dan hilang pekerjaan semasa PKP	2.2	5.5	13.8	12.7	21.5	22.7	0	17.1	4.4
	Hilang pekerjaan semasa dan selepas PKP	0	8.8	20.6	11.8	23.5	11.8	0	23.5	0
<b>Sektor pekerjaan</b>	Sendiri	1.3	7.1	15.4	12.2	20.5	21.2	0	17.9	4.5
	Swasta	1.5	2.9	9.6	13.7	29.6	19.4	0	20.7	2.5
	Kerajaan	1.2	4.2	9.8	14.2	26.3	21.9	0	21.4	1.0
<b>Mode memperoleh pendapatan</b>	Gaji berasaskan tugas	0.9	6.4	12.7	14.5	24.5	18.2	0	19.1	3.6
	Gaji berasaskan jam	3.7	7.4	7.4	40.7	14.8	18.5	0	3.7	3.7
	Gaji berasaskan mingguan	0	0	50	6.5	31.3	0	0	12.5	0
	Gaji berasaskan bulanan	1.3	3.4	9.5	13.1	28.0	22	0	21.4	1.4
	Gaji berasaskan permintaan	1.9	8.4	11.2	12.1	18.7	20.6	0	22.4	4.7
<b>Pendapatan sebulan</b>	RM580 ke bawah	4.7	4.7	25.6	11.6	20.9	14	0	16.3	2.3
	RM580 hingga RM980	3.0	4.5	13.6	15.2	33.3	16.7	0	10.6	3.0
	RM981 hingga RM2614	0.3	3.8	11.4	16.2	23.2	23.8	0	19	2.2
	RM2615 hingga RM4360	3.0	3.7	8.2	12.7	26.9	21.6	0	22.4	1.5
	RM4361 hingga RM9619	0.3	4.5	10.3	12.9	28.7	19.4	0	21.9	1.9
	RM9620 dan ke atas	0	6.9	3.4	10.3	25.9	22.4	0	29.3	1.7
<b>Jantina</b>	Lelaki	2.2	5.1	11.8	13.6	27.1	17.8	0	20.7	1.8
	Wanita	0.7	3.6	9.7	13.9	25.9	23.4	0	20.7	2.1
<b>Umur</b>	18 hingga 25	1.5	4.5	9.1	19.7	25.8	27.3	0	10.6	1.5
	26 hingga 30	4.6	2.9	8.6	18.4	22.4	21.8	0	19.5	1.7
	31 hingga 40	0.2	3.2	8.7	15.8	30.0	20.1	0	20.6	1.4
	41 hingga 60	1.1	5.8	14.1	8.5	24.7	21.0	0	22.3	2.7
	61 dan ke atas	16.7	0	0	0	0	0	0	66.7	16.7

### 7.3 Kesan PKP ke atas sumber pendapatan atau simpanan

7.3.1 Jadual 7.3 adalah data keseluruhan tentang kesan PKP1.0 ke atas sumber pendapatan atau simpanan. Secara khususnya, Rajah 7.9 menunjukkan responden yang bekerja sebelum dan semasa PKP (tidak hilang pekerjaan dan gaji penuh), pelaksanaan PKP tidak menjejaskan kerja dan gaji mereka (82.8%). Manakala bagi responden yang bekerja sebelum PKP dan hilang pekerjaan semasa PKP, mereka terkesan dalam bentuk hilang sumber pendapatan (54.1%). Bagi responden yang hilang pekerjaan semasa dan selepas PKP, mereka kehilangan sumber pendapatan (70.6%).

LAPORAN RINGKAS  
KAJIAN IMPAK PELAKSANAAN PERINTAH KAWALAN PERGERAKAN 1.0 (PKP1.0)  
KE ATAS RAKYAT MALAYSIA

Rajah 7.9. Kesan PKP ke atas sumber pendapatan atau simpanan- Status pekerjaan.

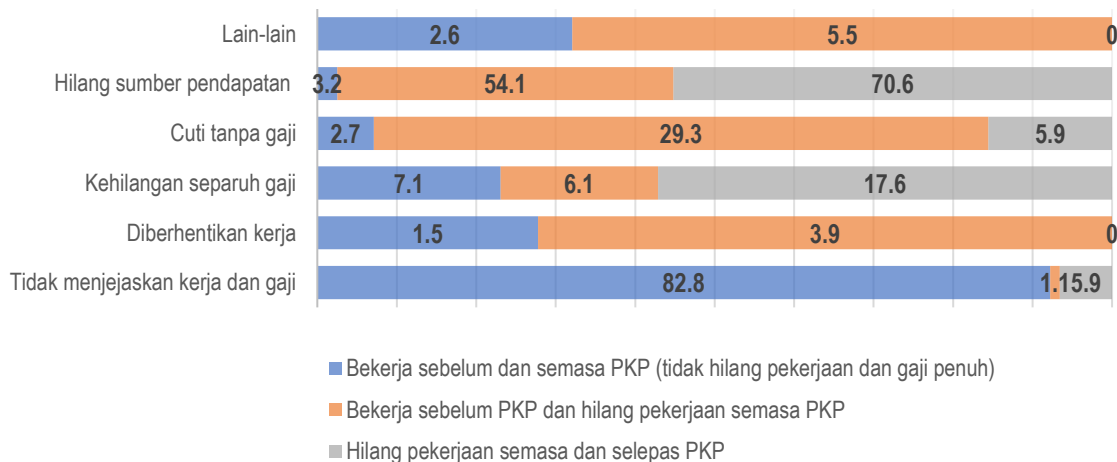

7.3.2 Bagi pecahan mengikut sektor pekerjaan (rujuk Rajah 7.10) mendapati, PKP tidak menjejaskan gaji responden yang bekerja dalam sektor kerajaan (90.5%). Lebih separuh responden yang bekerja dalam sektor swasta juga tidak terjejas gaji (52.5%), namun ada yang berhadapan dengan cuti tanpa gaji (18.8%) dan kehilangan separuh gaji (15.6%).

Rajah 7.10. Kesan PKP ke atas sumber pendapatan atau simpanan mengikut sektor pekerjaan.

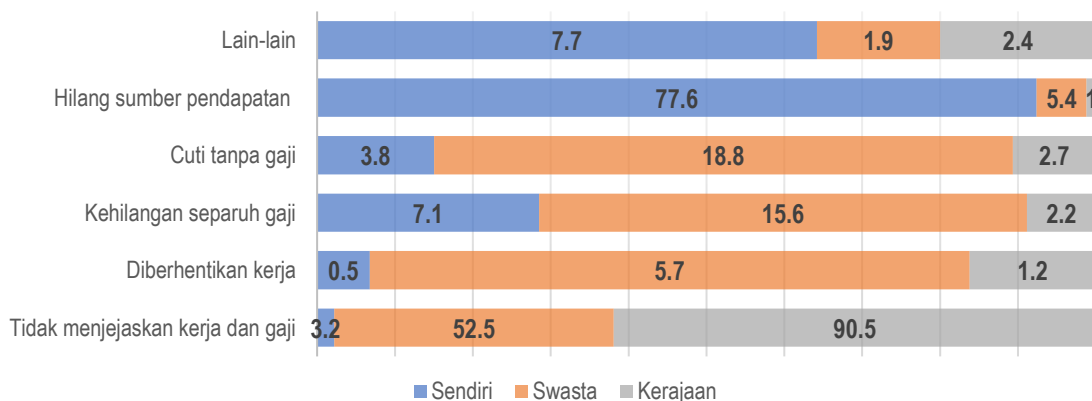

7.3.3 Data berasaskan mode memperoleh pendapatan (Rajah 7.11) menunjukkan, responden yang mempunyai gaji berasaskan tugas tidak terjejas kerja dan gaji mereka (40.9%). Bagi yang bergaji berasaskan jam, mereka berhadapan dengan masalah cuti tanpa gaji (40.7%). Responden yang bergaji berasaskan mingguan pula berhadapan dengan masalah hilang sumber pendapatan (56.3%). Manakala responden yang bergaji berasaskan bulanan, tidak terjejas kerja dan gaji mereka (81.8%). Responden yang peroleh gaji berasaskan permintaan, berhadapan dengan masalah hilang sumber pendapatan (80.4%).

**LAPORAN RINGKAS**  
**KAJIAN IMPAK PELAKSANAAN PERINTAH KAWALAN PERGERAKAN 1.0 (PKP1.0)**  
**KE ATAS RAKYAT MALAYSIA**

Rajah 7.11. Kesan PKP ke atas sumber pendapatan atau simpanan- Mode memperoleh pendapatan.

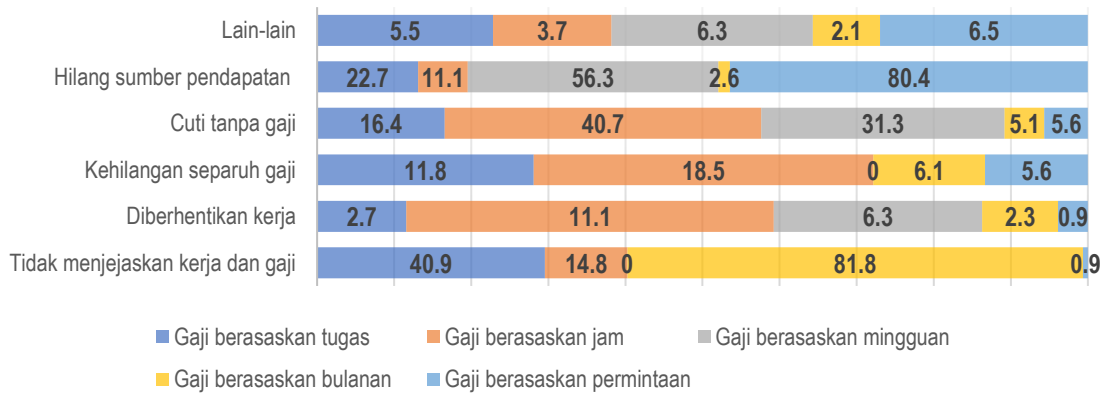

7.3.4 Data mengikut kategori pendapatan bulanan (Rajah 7.12) menunjukkan, responden berpendapatan RM580 ke bawah berhadapan dengan masalah hilang sumber pendapatan (62.8%). Bagi responden yang berpendapatan RM580 hingga RM980, mereka berhadapan dengan kehilangan sumber pendapatan (39.4%) dan cuti tanpa gaji (27.3%). Responden bergaji RM981 hingga RM2614, separuh dari mereka didapati PKP tidak menjejaskan kerja dan gaji mereka. Begitu juga dengan responden yang berpendapatan antara RM2615 hingga RM4360, RM4361 hingga RM9619 dan RM9620 dan ke atas.

Rajah 7.12. Kesan PKP ke atas sumber pendapatan atau simpanan- Pendapatan bulanan.

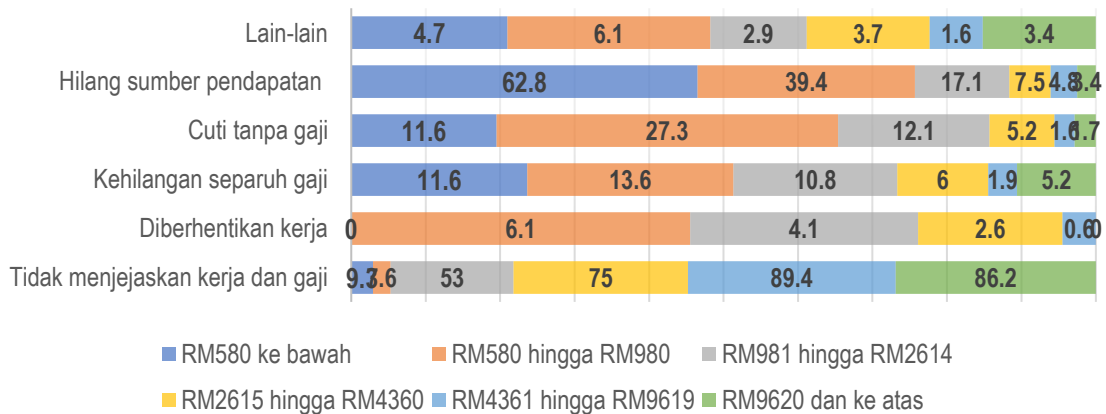

7.3.5 Data pecahan mengikut jantina menunjukkan bahawa PKP tidak menjejaskan kerja dan pendapatan merentasi jantina. Data pecahan umur menunjukkan ramai responden yang berumur antara 18 hingga 25 tahun tidak berhadapan dengan masalah kerja dan gaji. Namun peratus yang besar responden berhadapan dengan masalah kehilangan separuh gaji (21.2%) dan cuti tanpa gaji (19.7%). Bagi responden berumur antara 26 hingga 30 tahun didapati PKP tidak menjejaskan gaji dan kerja mereka. Perkara yang sama berlaku [pada responden yang berumur 31 hingga 40 tahun, 41 hingga 60 tahun dan 61 tahun dan ke atas.

**LAPORAN RINGKAS**  
**KAJIAN IMPAK PELAKSANAAN PERINTAH KAWALAN PERGERAKAN 1.0 (PKP1.0)**  
**KE ATAS RAKYAT MALAYSIA**

Jadual 7.3. Kesan PKP ke atas sumber pendapatan atau simpanan (%).

		Tidak menjejaskan kerja dan gaji	Diberhentikan kerja	Kehilangan separuh gaji	Cuti tanpa gaji	Hilang sumber pendapatan	Lain-lain
<b>Status pekerjaan</b>	Bekerja sebelum dan semasa PKP (tidak hilang pekerjaan dan gaji penuh)	82.8	1.5	7.1	2.7	3.2	2.6
	Bekerja sebelum PKP dan hilang pekerjaan semasa PKP	1.1	3.9	6.1	29.3	54.1	5.5
	Hilang pekerjaan semasa dan selepas PKP	5.9	0	17.6	5.9	70.6	0
<b>Sektor pekerjaan</b>	Sendiri	3.2	0.5	7.1	3.8	77.6	7.7
	Swasta	52.5	5.7	15.6	18.8	5.4	1.9
	Kerajaan	90.5	1.2	2.2	2.7	1.0	2.4
<b>Mode memperoleh pendapatan</b>	Gaji berasaskan tugas	40.9	2.7	11.8	16.4	22.7	5.5
	Gaji berasaskan jam	14.8	11.1	18.5	40.7	11.1	3.7
	Gaji berasaskan mingguan	0	6.3	0	31.3	56.3	6.3
	Gaji berasaskan bulanan	81.8	2.3	6.1	5.1	2.6	2.1
	Gaji berasaskan permintaan	0.9	0.9	5.6	5.6	80.4	6.5
<b>Pendapatan sebulan</b>	RM580 ke bawah	9.3	0	11.6	11.6	62.8	4.7
	RM580 hingga RM980	7.6	6.1	13.6	27.3	39.4	6.1
	RM981 hingga RM2614	53	4.1	10.8	12.1	17.1	2.9
	RM2615 hingga RM4360	75	2.6	6.0	5.2	7.5	3.7
	RM4361 hingga RM9619	89.4	0.6	1.9	1.6	4.8	1.6
	RM9620 dan ke atas	86.2	0	5.2	1.7	3.4	3.4
<b>Jantina</b>	Lelaki	64.0	2.9	7.1	5.1	16.9	4.0
	Wanita	68.2	2.1	6.7	9.5	11.1	2.3
<b>Umur</b>	18 hingga 25	42.4	4.5	21.2	19.7	10.6	1.5
	26 hingga 30	62.6	4.0	8.0	13.8	9.8	1.7
	31 hingga 40	58.4	2.3	6.6	5.9	13.0	3.7
	41 hingga 60	69.8	1.6	4.2	4.8	16.4	3.2
	61 dan ke atas	83.3	0	0	0	16.7	0

## 7.4 Kecukupan sumber pendapatan atau simpanan

7.4.1 Jadual 7.4 adalah data keseluruhan berkaitan kecukupan sumber pendapatan atau simpanan yang dimiliki oleh responden. Data berkaitan dengan status pekerjaan, data menunjukkan responden yang bekerja sebelum dan semasa PKP (tidak hilang pekerjaan dan gaji penuh), mempunyai pendapatan dan simpanan yang mencukupi untuk tempoh 2 hingga 4 minggu. Berbeza sekali dengan responden yang bekerja sebelum PKP dan hilang pekerjaan semasa PKP dan bagi responden yang hilang pekerjaan semasa dan selepas PKP, sumber pendapatan atau simpanan mereka berubah mendadak. Jika sebelum berlakunya PKP, pendapatan dan simpanan mereka mampu bertahan sehingga 2 hingga 4 minggu. Namun, dalam tempoh PKP, ia hanya mampu bertahan kurang dari 2 minggu sahaja.

- 7.4.2 Jika mengikut data pecahan sektor pekerjaan pula menunjukkan pola yang sama merentasi sektor pekerjaan. Pendapatan dan simpanan mereka kebanyakannya boleh digunakan untuk 2 hingga 4 minggu, sebelum PKP. Semasa PKP, hanya sedikit pola tersebut berubah.
- 7.4.3 Data mengikut pecahan mode memperoleh pendapatan pula menunjukkan perubahan yang ketara berlaku. Khususnya bagi responden yang memperoleh gaji secara mingguan, pendapatan dan simpanan mereka hanya mampu bertahan kurang dari 2 minggu sahaja. Sedangkan sebelumnya kebanyakan sumber pendapatan dan simpanan responden mampu bertahan untuk tempoh 2 hingga 4 minggu.
- 7.4.4 Data yang dipecahkan mengikut jumlah pendapatan bulanan menunjukkan, responden yang mempunyai RM580 ke bawah dan RM580 hingga RM980 adalah paling terancam. Pendapatan mereka hanya mampu bertahan kurang daripada 2 minggu. Pola ini berbeza dengan sebelum berlakunya PKP yang mana pendapatan dan simpanan mereka mampu bertahan sehingga 2 hingga 4 minggu.
- 7.4.5 Data pecahan mengikut jantina pula mendapati, PKP memberi kesan kepada pendapatan dan simpanan responden yang merentasi jantina. Pendapatan dan simpanan mereka menyusut dari sebelum ini, iaitu mampu bertahan antara 2 hingga 4 minggu, kepada kurang dari 2 minggu.
- 7.4.6 Jika data dipecahkan mengikut umur, pendapatan dan simpanan responden menyusut semasa berlakunya PKP. Ketara sekali sebelum PKP, pendapatan dan simpanan responden mampu bertahan sehingga 2 hingga 4 minggu. Akan tetapi apabila berlaku PKP, pendapatan dan simpanan mereka menyusut dan hanya mampu bertahan dalam tempoh 2 minggu dan kurang dari 2 minggu.

**LAPORAN RINGKAS**  
**KAJIAN IMPAK PELAKSANAAN PERINTAH KAWALAN PERGERAKAN 1.0 (PKP1.0)**  
**KE ATAS RAKYAT MALAYSIA**

Jadual 7.4. Kecukupan sumber pendapatan atau simpanan (%).

		Kurang dari 2 minggu		2 minggu		2 hingga 4 minggu		4 hingga 6 minggu		6 hingga 8 minggu		Setengah tahun		Satu tahun		Lain-lain	
		Sebelum	Semasa	Sebelum	Semasa	Sebelum	Semasa	Sebelum	Semasa	Sebelum	Semasa	Sebelum	Semasa	Sebelum	Semasa	Sebelum	Semasa
<b>Status pekerjaan</b>	Bekerja sebelum dan semasa PKP (tidak hilang pekerjaan dan gaji penuh)	3.0	7.8	4.6	13.5	37.3	30.8	21.5	17.6	10.9	10.9	12.8	11.6	8.5	6.4	1.4	1.4
	Bekerja sebelum PKP dan hilang pekerjaan semasa PKP	12.7	39.2	13.3	15.5	29.3	25.4	17.7	6.6	14.4	3.3	8.3	6.6	2.8	1.7	1.7	1.7
	Hilang pekerjaan semasa dan selepas PKP	20.6	41.2	20.6	11.8	29.4	29.4	14.7	14.7	11.8	0	2.9	0	0	2.9	0	0
<b>Sektor pekerjaan</b>	Sendiri	16.7	44.2	16.0	10.3	26.9	22.4	16.7	9.0	10.9	3.2	7.1	5.1	3.2	3.2	2.6	2.6
	Swasta	4.8	15.3	6.7	19.1	36.3	31.8	23.2	11.5	10.2	8.3	11.1	8.6	7.0	4.8	0.6	0.6
	Kerajaan	5.8	5.8	11.9	11.9	30.7	30.7	19.7	19.7	11.4	11.4	12.7	12.7	6.4	6.4	1.5	1.5
<b>Mode memperoleh pendapatan</b>	Gaji berasaskan tugas	9.1	26.4	13.6	14.5	33.6	35.5	20.9	10	10.9	3.6	3.6	4.5	7.3	4.5	0.9	0.9
	Gaji berasaskan jam	3.7	48.1	29.6	22.2	48.1	14.8	11.1	3.7	3.7	0	3.7	3.7	0	7.4	0	0
	Gaji berasaskan mingguan	18.8	62.5	18.8	12.5	43.8	25.0	6.3	0	12.5	0	0	0	0	0	0	0
	Gaji berasaskan bulanan	3.1	7.4	3.5	13.8	36.9	30.4	22.1	17.9	11.4	11.1	13.6	11.9	8.1	6.3	1.3	1.4
	Gaji berasaskan permintaan	15.0	37.4	15.0	11.2	24.3	24.3	14	10.3	15	4.7	9.3	8.4	3.7	0.9	3.7	2.8
<b>Pendapatan sebulan</b>	RM580 ke bawah	20.9	46.5	18.6	16.3	27.9	25.6	9.3	4.7	18.6	2.3	2.3	2.3	2.3	2.3	0	0
	RM580 hingga RM980	15.2	53	16.7	19.7	40.9	16.7	16.7	4.5	6.1	3.0	4.5	3.0	0	0	0	0
	RM981 hingga RM2614	6.0	17.8	9.8	20	41.6	34.3	20.6	14.0	9.8	6.0	8.3	5.1	3.2	1.6	0.6	1.3
	RM2615 hingga RM4360	2.6	8.6	3.7	15.3	42.9	35.8	21.3	15.7	10.8	12.3	11.9	7.8	5.2	4.1	1.5	0.4
	RM4361 hingga RM9619	2.6	4.8	2.6	7.1	27.7	25.8	23.2	21.6	13.5	10.6	16.5	19	11.3	8.1	2.6	2.9
	RM9620 dan ke atas	3.4	3.4	3.4	17.2	12.1	0	17.2	13.8	13.8	17.2	19	19	29.3	27.6	1.7	1.7
<b>Jantina</b>	Lelaki	6.4	16.0	7.1	15.6	35.6	27.1	21.8	15.6	9.8	9.6	11.3	10.0	7.1	4.9	0.9	1.3
	Wanita	4.3	13.0	6.2	12.5	35.7	31.8	19.8	15.7	12.8	9.0	12.0	10.7	7.4	5.9	1.8	1.5
<b>Umur</b>	18 hingga 25	3.0	25.8	18.2	22.7	45.5	28.8	19.7	12.1	10.6	7.6	3.0	1.5	0	1.5	0	0
	26 hingga 30	4.0	10.3	5.7	18.4	42.0	31.0	17.8	16.7	8.6	12.1	15.5	6.9	6.3	4.6	0	0
	31 hingga 40	6.4	15.3	6.6	14.2	38.0	31.6	20.6	16.0	11.2	6.9	10.1	9.8	5.7	5.0	1.4	1.1
	41 hingga 60	4.5	12.7	5.0	9.8	28.6	27.9	22.5	15.4	13.5	11.1	13.3	13.8	10.1	6.6	2.4	2.7
	61 dan ke atas	16.7	16.7	0	0	16.7	0	0	16.7	0	0	16.7	33.3	50.0	33.3	0	0

## 8.0 PEMULIHAN SEBAGAI REAKSI KEPADA PERINTAH KAWALAN PERGERAKAN 1.0 (PKP1.0)

Bahagian ini menunjukkan data berkaitan realiti pemulihan responden terhadap pelaksanaan Perintah Kawalan Pergerakan 1.0 (PKP1.0). Pemulihan dioperasionalkan kepada dua (2) sudut, iaitu 1) tempoh kemampuan kewangan responden untuk kembali; dan 2) rancangan responden untuk kembalikan sumber kewangan atau pendapatan selepas PKP.

### 8.1 Tempoh kemampuan kewangan

8.1.1 Jadual 8.1 menunjukkan data keseluruhan tentang kemampuan kewangan responden untuk pulih selepas pelaksanaan PKP1.0. Secara khususnya Rajah 8.1 menunjukkan responden yang bekerja sebelum dan semasa PKP (tidak hilang pekerjaan dan gaji penuh) adalah tidak terjejas kewangan mereka. Namun, sebahagian dari kelompok ini memerlukan masa dari 3 hingga 6 bulan untuk kembali pulih. Begitu juga bagi responden yang bekerja sebelum PKP dan hilang pekerjaan semasa PKP; dan responden yang hilang pekerjaan semasa dan selepas PKP, memerlukan tempoh antara 3 hingga 6 bulan untuk pulih. Namun, terdapat responden (antara 14% hingga 16.0%) yang tidak dapat mampu untuk kembali pulih.

Rajah 8.1. Tempoh kemampuan kewangan- Status pekerjaan.

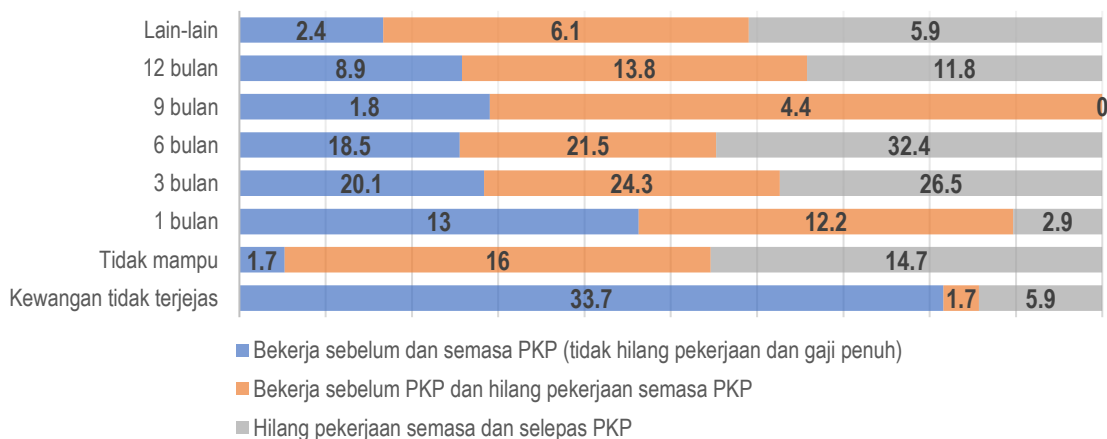

8.1.2 Data dalam Rajah 8.2 menunjukkan ramai responden dari sektor kerajaan yang tidak terjejas kewangan mereka. Sebaliknya kelompok yang bekerja sendiri adalah paling ramai terjejas, malah mereka tergolong dalam kelompok yang terancam apabila 15.4 peratus adalah tidak mampu untuk memulihkan kewangan mereka. Bagi responden dari sektor swasta dan bekerja sendiri, mereka memerlukan tempoh 3 bulan untuk pulihkan kewangan mereka.

LAPORAN RINGKAS  
KAJIAN IMPAK PELAKSANAAN PERINTAH KAWALAN PERGERAKAN 1.0 (PKP1.0)  
KE ATAS RAKYAT MALAYSIA

Rajah 8.2. Tempoh kemampuan kewangan- Sektor pekerjaan.

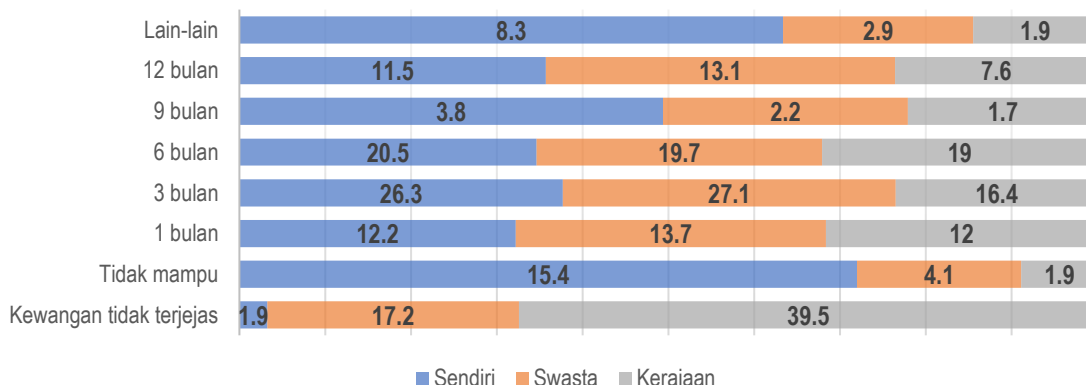

8.1.3 Data mengikut mode memperoleh pendapatan (Rajah 8.3) pula mendapati, ramai responden yang memperoleh gaji secara bulan adalah tidak terjejas pendapatan mereka. Sebaliknya bagi responden yang mempunyai gaji berasaskan permintaan adalah paling ramai terkesan dan tidak mampu untuk kembali pulih. Dengan merentasi tempoh mode memperoleh pendapatan dan kecuali responden yang mempunyai pendapatan bulanan, rata-rata responden memerlukan tempoh antara 3 hingga 6 bulan untuk pulih.

Rajah 8.3. Tempoh kemampuan kewangan- Mode memperoleh pendapatan.

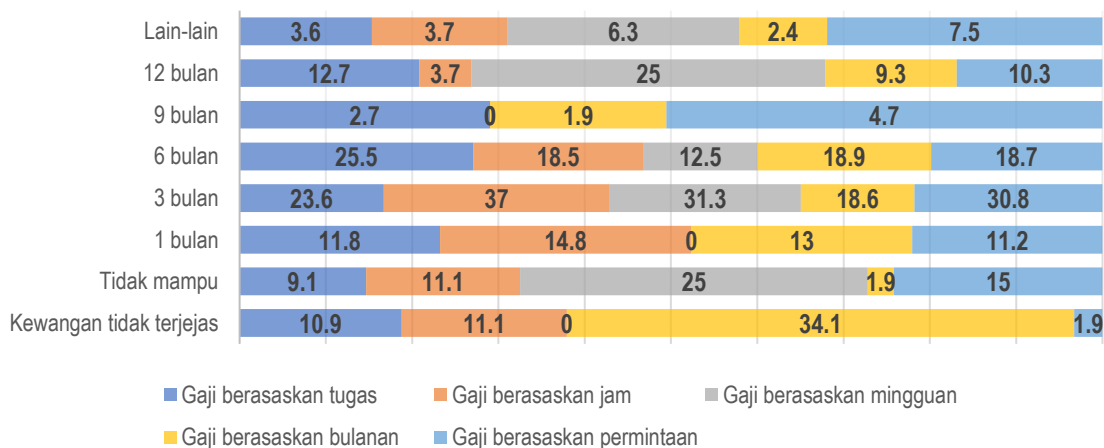

8.1.4 Pecahan data mengikut pendapatan bulanan (Rajah 8.4) pula mendapati responden yang berpendapatan antara RM9620 dan ke atas (55.2%), RM4361 hingga RM9619 (40.3%) dan RM2615 hingga RM4360 (30.6%) adalah kelompok yang paling ramai tidak terjejas kewangan mereka. Sebaliknya responden yang berpendapatan RM580 ke bawah adalah paling teruk terjejas, dan ramai yang tidak mampu untuk pulih (11.9%). Mereka memerlukan masa selama 3 bulan untuk pulih.

**LAPORAN RINGKAS**  
**KAJIAN IMPAK PELAKSANAAN PERINTAH KAWALAN PERGERAKAN 1.0 (PKP1.0)**  
**KE ATAS RAKYAT MALAYSIA**

Rajah 8.4. Tempoh kemampuan kewangan- Pendapatan bulanan.

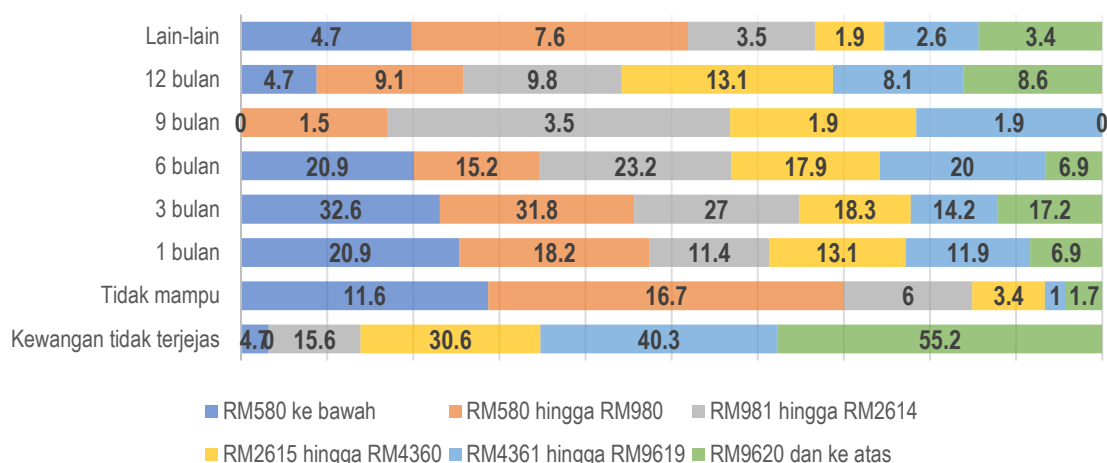

8.1.5 Data berasaskan jantina menunjukkan tidak terdapat perbezaan antara jantina dalam kemampuan untuk pulih. Tidak ramai responden lelaki yang terkesan dari aspek kewangan disebabkan PKP berbanding wanita, iaitu masing-masing 23.1 peratus dan 30.5 peratus. Namun dalam usaha untuk pulih, pola pemulihannya adalah sama antara lelaki dan wanita, iaitu antara 3 bulan (masing-masing 20.9% dan 21.1%) dan 6 bulan (masing-masing 19.8% dan 19.2%).

8.1.6 Dari aspek umur, didapati bahawa tidak ramai kelompok umur yang lebih berumur yang terjejas kewangan mereka disebabkan PKP. Berbeza dari kelompok umur antara 18 hingga 25 tahun, yang mana ramai yang terkesan. Tempoh untuk pulih kewangan rata-ratanya adalah antara 3 hingga 6 bulan. Namun, ada sekelompok kecil yang tidak mampu untuk kembali pulih.

Jadual 8.1. Kemampuan kewangan untuk pulih (%).

		Kewangan tidak terjejas	Tidak mampu	1 bulan	3 bulan	6 bulan	9 bulan	12 bulan	Lain-lain
Status pekerjaan	Bekerja sebelum dan semasa PKP (tidak hilang pekerjaan dan gaji penuh)	33.7	1.7	13.0	20.1	18.5	1.8	8.9	2.4
	Bekerja sebelum PKP dan hilang pekerjaan semasa PKP	1.7	16.0	12.2	24.3	21.5	4.4	13.8	6.1
	Hilang pekerjaan semasa dan selepas PKP	5.9	14.7	2.9	26.5	32.4	0	11.8	5.9
Sektor pekerjaan	Sendiri	1.9	15.4	12.2	26.3	20.5	3.8	11.5	8.3
	Swasta	17.2	4.1	13.7	27.1	19.7	2.2	13.1	2.9
	Kerajaan	39.5	1.9	12.0	16.4	19.0	1.7	7.6	1.9
Mode memperoleh pendapatan	Gaji berasaskan tugas	10.9	9.1	11.8	23.6	25.5	2.7	12.7	3.6
	Gaji berasaskan jam	11.1	11.1	14.8	37	18.5	0	3.7	3.7
	Gaji berasaskan mingguan	0	25.0	0	31.3	12.5	0	25.0	6.3

**LAPORAN RINGKAS**  
**KAJIAN IMPAK PELAKSANAAN PERINTAH KAWALAN PERGERAKAN 1.0 (PKP1.0)**  
**KE ATAS RAKYAT MALAYSIA**

	Gaji berasaskan bulanan	34.1	1.9	13.0	18.6	18.9	1.9	9.3	2.4
	Gaji berasaskan permintaan	1.9	15.0	11.2	30.8	18.7	4.7	10.3	7.5
Pendapatan sebulan	RM580 ke bawah	4.7	11.6	20.9	32.6	20.9	0	4.7	4.7
	RM580 hingga RM980	0	16.7	18.2	31.8	15.2	1.5	9.1	7.6
	RM981 hingga RM2614	15.6	6.0	11.4	27.0	23.2	3.5	9.8	3.5
	RM2615 hingga RM4360	30.6	3.4	13.1	18.3	17.9	1.9	13.1	1.9
	RM4361 hingga RM9619	40.3	1.0	11.9	14.2	20.0	1.9	8.1	2.6
	RM9620 dan ke atas	55.2	1.7	6.9	17.2	6.9	0	8.6	3.4
Jantina	Lelaki	23.1	5.1	13.6	20.9	19.8	2.4	11.8	3.3
	Wanita	30.5	4.1	11.8	21.1	19.2	2.0	8.4	3.0
Umur responden	18 hingga 25	16.7	4.5	25.8	28.8	16.7	1.5	4.5	1.5
	26 hingga 30	24.7	3.4	12.6	26.4	20.7	2.3	8.0	1.7
	31 hingga 40	28.6	4.1	11.7	19.7	20.4	2.5	10.3	2.7
	41 hingga 60	28.9	5.5	11.4	18.5	18.3	1.9	10.9	4.5
	61 dan ke atas	33.3	0	0	33.3	16.7	0	16.7	0

## 8.2 Strategi untuk kembali pulih

8.2.1 Jadual 8.2 menunjukkan data keseluruhan berkaitan strategi yang digunakan oleh responden untuk kembali pulih. Rajah 8.5 pula menunjukkan data khusus tentang strategi yang digunakan responden untuk kembali pulih dari aspek status pekerjaan. Data menunjukkan responden yang bekerja sebelum dan semasa PKP (tidak hilang pekerjaan dan gaji penuh) menggunakan strategi bekerja seperti biasa untuk pulih. Berbeza dengan responden yang bekerja sebelum PKP dan hilang pekerjaan semasa PKP; dan hilang pekerjaan semasa dan selepas PKP, mereka menggunakan strategi menambah punca pendapatan untuk kembali pulih.

Rajah 8.5. Strategi untuk kembali pulih- Status pekerjaan.

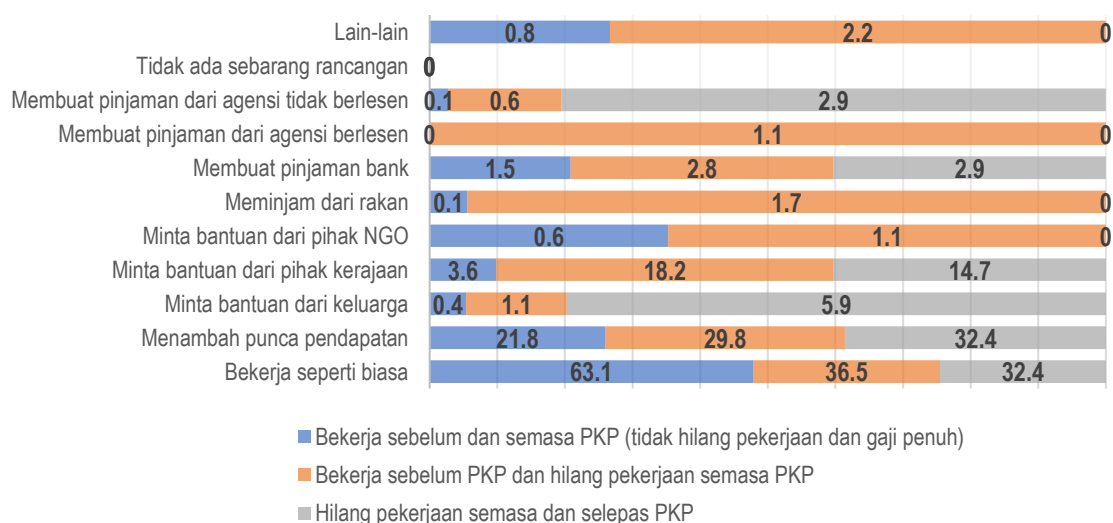

**LAPORAN RINGKAS**  
**KAJIAN IMPAK PELAKSANAAN PERINTAH KAWALAN PERGERAKAN 1.0 (PKP1.0)**  
**KE ATAS RAKYAT MALAYSIA**

8.2.2 Berasaskan Rajah 8.5, responden merentasi sektor pekerjaan menggunakan strategi yang sama untuk kembali pulih, iaitu mereka memilih untuk bekerja seperti biasa dan menambah punca pendapatan. Namun, bagi responden yang bekerja sendiri, pilihan strategi untuk bekerja seperti biasa dan menambah sumber pendapatan adalah seimbang.

Rajah 8.5. Strategi untuk kembali pulih- Sektor pekerjaan.

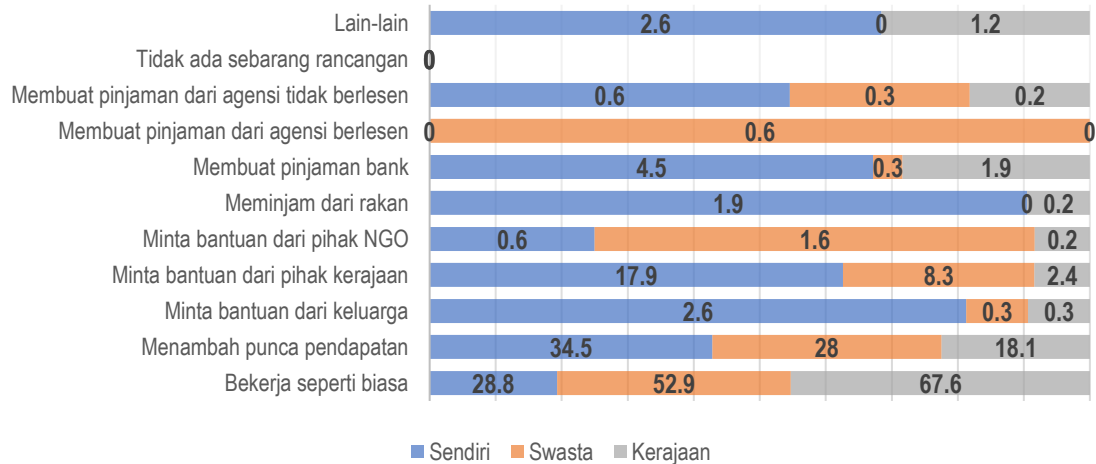

8.2.3 Bagi responden yang mempunyai gaji mingguan dan berasaskan permintaan (Rajah 8.6), mereka cenderung untuk menggunakan strategi pemulihan dengan meminta bantuan dari pihak kerajaan, selain daripada menambah punca pendapatan. Bagi kelompok pendapatan lain, mereka lebih cenderung untuk bekerja seperti biasa dan menambah punca pendapatan baharu, kecuali responden yang berpendapatan bulanan.

Rajah 8.6. Strategi untuk kembali pulih- Mode memperoleh pendapatan.

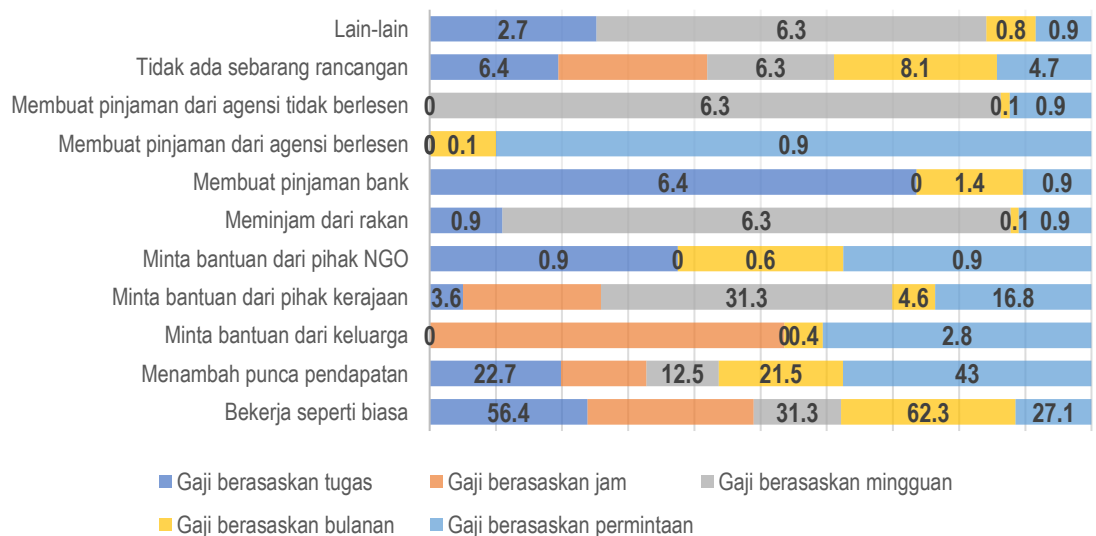

**LAPORAN RINGKAS**  
**KAJIAN IMPAK PELAKSANAAN PERINTAH KAWALAN PERGERAKAN 1.0 (PKP1.0)**  
**KE ATAS RAKYAT MALAYSIA**

8.2.4 Data dalam Rajah 8.7 menunjukkan strategi ketara berbeza yang digunakan oleh responden dari kelompok pendapatan berbeza. Bagi kelompok berpendapatan antara RM580 sehingga RM4360, mereka cenderung untuk mendapatkan sumber pendapatan lain, di samping bekerja seperti biasa. Sebaliknya bagi responden yang berpendapatan antara RM4361 dan ke atas, mereka lebih selesa untuk bekerja seperti biasa dan secara relatifnya tidak ramai memilih untuk mendapatkan sumber pendapatan baharu.

Rajah 8.7. Strategi untuk kembali pulih- Pendapatan bulanan.

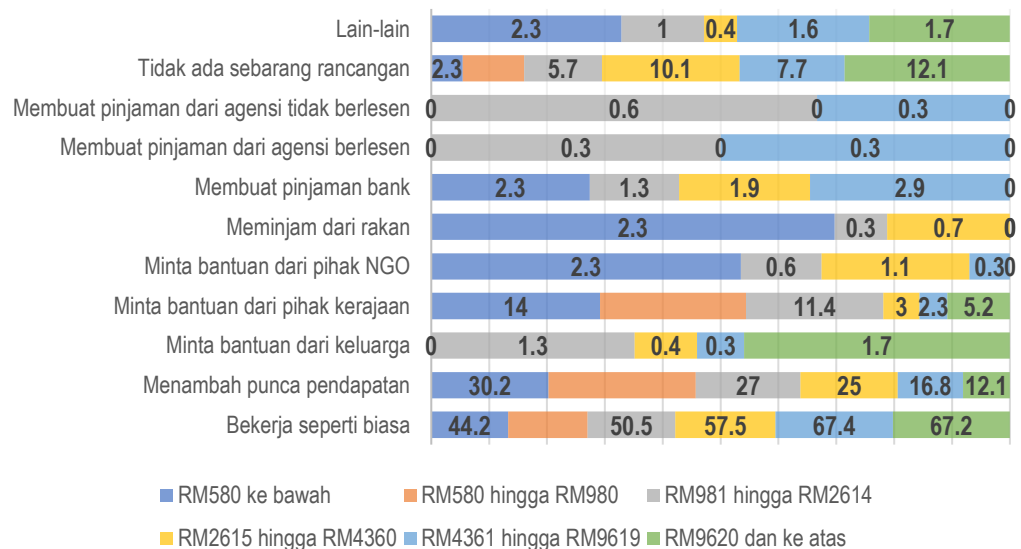

8.2.5 Data mengikut jantina menunjukkan strategi yang sama digunakan merentasi jantina untuk kembali memulihkan kewangan mereka, iaitu dengan bekerja seperti biasa dan menambah punca pendapatan. Begitu juga dengan data berkaitan strategi yang digunakan oleh responden yang merentasi umur, yang mana kebanyakannya memilih untuk bekerja seperti biasa dan menambah punca pendapatan. Namun, kelompok umur 61 tahun ke atas adalah sedikit berbeza, yang mana mereka tidak ke arah untuk menambah sumber pendapatan, sebaliknya lebih cenderung untuk meminta bantuan keluarga.

**LAPORAN RINGKAS**  
**KAJIAN IMPAK PELAKSANAAN PERINTAH KAWALAN PERGERAKAN 1.0 (PKP1.0)**  
**KE ATAS RAKYAT MALAYSIA**

Jadual 8.2. Strategi untuk kembali pulih (%).

		Bekerja seperti biasa	Menambah punca pendapatan	Minta bantuan dari keluarga	Minta bantuan dari pihak kerajaan	Minta bantuan dari pihak NGO	Meminjam dari rakan	Membuat pinjaman bank	Membuat pinjaman dari agensi berlesen	Membuat pinjaman dari agensi tidak berlesen	Tidak ada sebarang rancangan	Lain-lain
<b>Status pekerjaan</b>	Bekerja sebelum dan semasa PKP (tidak hilang pekerjaan dan gaji penuh)	63.1	21.8	0.4	3.6	0.6	0.1	1.5	0	0.1	0	0.8
	Bekerja sebelum PKP dan hilang pekerjaan semasa PKP	36.5	29.8	1.1	18.2	1.1	1.7	2.8	1.1	0.6	0	2.2
	Hilang pekerjaan semasa dan selepas PKP	32.4	32.4	5.9	14.7	0	0	2.9	0	2.9	0	0
<b>Sektor pekerjaan</b>	Sendiri	28.8	34.5	2.6	17.9	0.6	1.9	4.5	0	0.6	0	2.6
	Swasta	52.9	28.0	0.3	8.3	1.6	0	0.3	0.6	0.3	0	0
	Kerajaan	67.6	18.1	0.3	2.4	0.2	0.2	1.9	0	0.2	0	1.2
<b>Mode memperoleh pendapatan</b>	Gaji berasaskan tugas	56.4	22.7	0	3.6	0.9	0.9	6.4	0	0	6.4	2.7
	Gaji berasaskan jam	59.3	14.8	3.7	14.8	0	0	0	0	0	7.4	0
	Gaji berasaskan mingguan	31.3	12.5	0	31.3	0	6.3	0	0	6.3	6.3	6.3
	Gaji berasaskan bulanan	62.3	21.5	0.4	4.6	0.6	0.1	1.4	0.1	0.1	8.1	0.8
	Gaji berasaskan permintaan	27.1	43.0	2.8	16.8	0.9	0.9	0.9	0.9	0.9	4.7	0.9
<b>Pendapatan sebulan</b>	RM580 ke bawah	44.2	30.2	0	14.0	2.3	2.3	2.3	0	0	2.3	2.3
	RM580 hingga RM980	45.5	37.9	0	12.1	0	0	0	0	0	4.5	
	RM981 hingga RM2614	50.5	27.0	1.3	11.4	0.6	0.3	1.3	0.3	0.6	5.7	1.0
	RM2615 hingga RM4360	57.5	25.0	0.4	3.0	1.1	0.7	1.9	0	0	10.1	0.4
	RM4361 hingga RM9619	67.4	16.8	0.3	2.3	0.3	0	2.9	0.3	0.3	7.7	1.6
	RM9620 dan ke atas	67.2	12.1	1.7	5.2	0	0	0	0	0	12.1	1.7
<b>Jantina</b>	Lelaki	56.6	26.3	1.2	8.7	0.7	1.0	3.4	0.5	0.7	0	1.0
	Wanita	66.4	24.8	0.4	5.7	0.7	0	0.9	0	0	0	1.2
<b>Umur</b>	18 hingga 25	57.8	28.1	0	14.1	0	0	0	0	0	0	0
	26 hingga 30	59.5	30.1	0.6	6.7	1.8	0	0.6	0	0	0	0.6
	31 hingga 40	50.2	28.6	0.5	6.5	0.5	0.5	2.3	0	0.5	0	0.5
	41 hingga 60	66.5	19.5	0.9	6.3	0.6	0.6	2.6	0.6	0.3	0	2.3
	61 dan ke atas	66.7	0	16.7	0	0	0	0	0	0	0	0

## 9.0 KESIMPULAN

- 9.1 Hasil daripada kajian ini mendapati bahawa kesan PKP1.0 ke atas responden adalah berbeza-beza mengikut latar belakang mereka. Paling ketara sekali adalah perbezaan yang berlaku pada empat (4) dimensi pengukuran, iaitu status pekerjaan, sektor pekerjaan, mode memperoleh pendapatan dan pendapatan sebulan. Data menunjukkan kelompok yang kehilangan pekerjaan semasa dan selepas PKP, bekerja sendiri, mode memperoleh pendapatan secara tidak tetap dan dalam kategori miskin adalah paling teruk terkesan disebabkan oleh PKP. Justeru, mereka dikategorikan sebagai kelompok terancam.
- 9.2 Pola perbelanjaan mereka turut berubah sebelum dan semasa PKP. Mereka lebih berhati-hati berbelanja dan mengutamakan perbelanjaan yang asas serta penting sahaja. Tidak dinafikan bahawa mereka sememangnya bimbang dengan pandemik dan jangkitan Covid-19, namun lebih ketara mereka bimbang masalah berkaitan wang belanja harian yang tidak mencukupi, kekurangan wang untuk membeli bekalan makanan dan kehilangan pekerjaan. Mereka turut bimbang dengan sumber pendapatan dan simpanan mereka selepas PKP yang mana simpanan semakin berkurangan atau tiada langsung.
- 9.3 Antara strategi yang mereka gunakan untuk memulihkan pendapatan mereka adalah, selain dari meneruskan kerja yang ada, mencari sumber pendapatan baharu dan mendapatkan bantuan daripada pelbagai pihak, khususnya daripada pihak kerajaan.

Diterbitkan oleh:



Institut Penyelidikan dan Pengurusan Kemiskinan (InsPeK)  
**UNIVERSITI MALAYSIA KELANTAN**

[waamirzal@umk.edu.my](mailto:waamirzal@umk.edu.my) / [inspek@umk.edu.my](mailto:inspek@umk.edu.my)